FUNDADOR
J. E. de Macedo Soares

Diario Carioca

DIRETOR
Danton Jobim

ANO XXXV — N.º 10.671 RIO DE JANEIRO, SEXTA-FEIRA, 21 DE DEZEMBRO DE 1962 PREÇO: CR$ 15,00

Militares desmascaram na Guanabara plano nacional para sabotar plebiscito

★ ★ ★ ★ ★ ★ ★ ★ ★

Navios param; intervenção nas emprêsas

Volta ao bom senso

AS relações entre o Brasil e os Estados Unidos entraram em crise. Não adianta querer negar a evidência. Quem não via claramente que a política infeliz, de inspiração neutralista, iniciada no tempo do sr. Jânio Quadros, acabaria por destruir o clima de confiança que, com altos e baixos, nunca deixou de existir entre os dois maiores países do continente?

Víamos todos que o problema ia escapando, pouco a pouco, tanto ao govêrno norte-americano quanto ao brasileiro.

Do lado de lá, a opinião pública se apercebia de que uma atmosfera antiamericana, entre nós, se evidenciava no namôro com Fidel Castro, o qual coincidia com a ênfase posta na aproximação com a Cortina de Ferro.

Do lado de cá, a opinião pública já não apresentava aquela perfeita unidade que sempre exibiu quanto à necessidade de manter inabalável a nossa tradicional aliança com os Estados Unidos.

O GOVÊRNO norte-americano é estritamente controlado pela opinião pública. Não há vez para a diplomacia secreta ou mesmo confinada a uma elite. Se lá não se chegou ao exagêro de fazer diplomacia nos sindicatos operários, como quis fazer aqui o sr. San Tiago Dantas, também não se resolvem os problemas de política externa apenas em combinações de cúpula.

O Congresso Americano, o órgão mais sensível da opinião soberana do povo, tem papel preponderante na orientação geral da política executada pelo presidente e pelo Departamento de Estado.

Assim, as últimas atitudes de John Kennedy devem ser interpretadas à luz da mudança da opinião popular norte-americana sôbre a América Latina e, em particular, sôbre o Brasil.

O sr. San Tiago Dantas dizia que os Estados Unidos compreenderiam a desastrada política externa traçada no govêrno autocrático do sr. Jânio Quadros e mantida demagògicamente durante a gestão do eminente professor de Direito.

Que aconteceu, entretanto?

Aos primeiros momentos de perplexidade sucedeu a repulsa no seio da opinião pública norte-americana.

Sem dúvida, a conduta do Brasil em Punta del Este foi confusa e sinuosa, ao invés de concludente e afirmativa. Nada autorizava a que se considerasse a delegação brasileira como aliada de Fidel Castro ou simpática ao comunismo. Quem é que não sentia que o "papelão" tinha propósitos inspirados na política interna, com vistas à eleição que se avizinhava?

A Chancelaria de Washington entendeu bem êsses propósitos, mas o povo norte-americano teve diante de si a imagem esquemática e primária de uma delegação simpática ao comunismo e aliada de Fidel Castro.

As sutilezas e os matizes das opiniões do grande jurista não chegaram a ser percebidos pelos norte-americanos.

O GOVÊRNO brasileiro faz bem em envidar o melhor de seus esforços para desmanchar os equívocos produzidos em Punta del Este. E não é alentador, porventura, verificar que o próprio sr. San Tiago põe hoje todo o seu talento e as suas habilidades a serviço da reaproximação entre nós e os Estados Unidos?

O ilustre professor não deve ser censurado por isto. Louvemo-lo pela corajosa atitude que tomou, afinal, colocando-se a serviço de uma boa causa, que responde aos interêsses permanentes do Brasil.

DANTON JOBIM

Exército desmonta agitação

Autoridades do Serviço Secreto do Exército, após vários dias de ininterruptas diligências, chegaram à conclusão ontem à tarde de que realmente existe um plano que inclui em seus autores elementos ligados ao govêrno da Guanabara, visando agitar o país nos últimos dias que antecederão ao plebiscito. O objetivo dêsse plano, segundo a mesma fonte, é, em princípio, esvaziar o plebiscito, através da atemorização do povo. Não está, contudo, afastada a hipótese de tentativa de subversão do regime.

Entre as provas recolhidas antes das autoridades chegarem à conclusão acima, existe uma de suma importância: as armas apreendidas em poder de comunistas e anunciadas como destinadas às Ligas Camponesas, são carabinas ponto 30 e submetralhadoras do tipo usado na última guerra, tôdas de fabricação americana e pertencentes à Polícia da Guanabara. Elas foram adquiridas, através auxílio do Ponto IV na gestão do então coronel Danilo Nunes, à frente da Delegacia de Polícia Política e Social.

DESDOBRAMENTO DA FARSA

Todo o plano supostamente subversivo está em poder das autoridades do Exército e, segundo foi possível afirmar, ainda não está com tôdas as suas etapas em desenvolvimento. O auge da agitação, contudo, deverá ocorrer quando "um estrangeiro fôr encontrado com documentos sumamente comprometedores para várias autoridades do govêrno federal". Êsses documentos então deverão ser levados ao conhecimento da nação, a essa altura já mergulhada em clima artificial de grande agitação, poucos dias ou horas antes da realização do plebiscito. Isso propiciará, dentro do raciocínio dos autores do plano, grande abstenção na consulta popular, por dois motivos: medo do povo de agitações de rua e desvio da atenção popular do dever cívico para a propalada subversão.

GREVE

A greve dos marítimos, deflagrada a zero hora de hoje, segundo as autoridades militares que investigaram o caso, faz parte do plano de agitação.

Exatamente por isso, tôda a Marinha de Guerra entrou em regime de rigorosa prontidão e vai intervir de forma drástica, tão logo se faça necessário. Já está devidamente comprovada nas investigações a existência de ligação entre os elementos que defenderam a parede e os mesmos "elementos ligados ao govêrno da Guanabara".

A FALHA

A falha do plano subversivo —

(Conclui na 5ª página)

Eleitores inexperientes

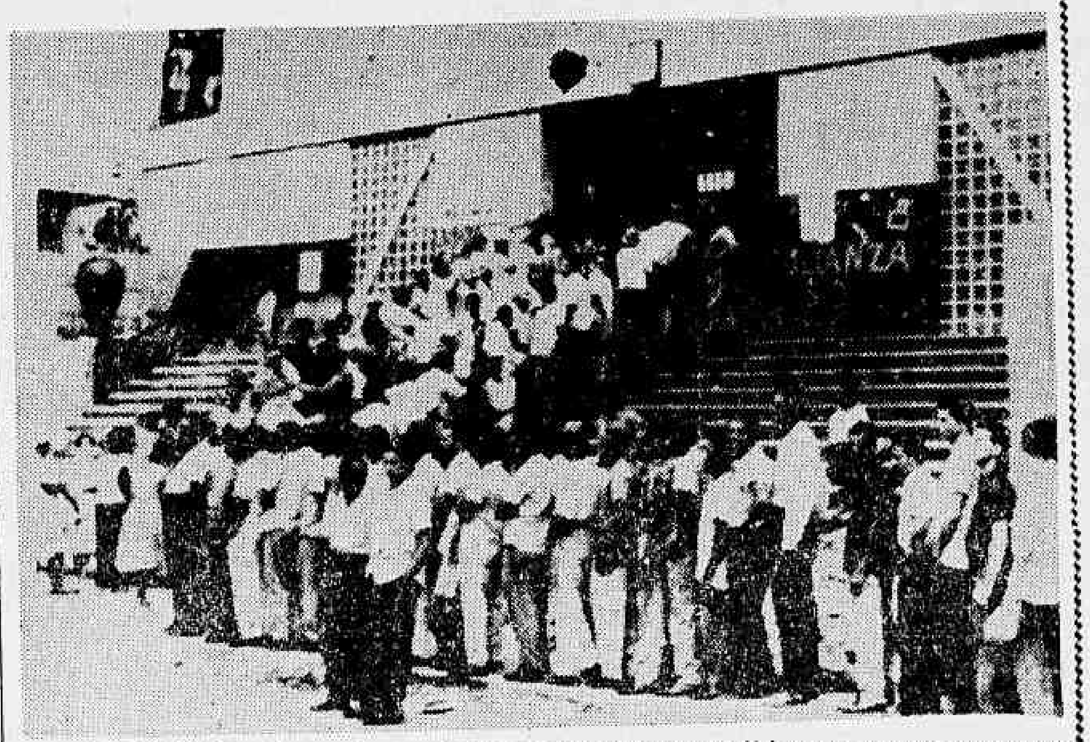

SANTO DOMINGO — Quarenta anos separam êsses eleitores da última vez em que exerceram o voto. Êles formam fila subindo as escadas de um mercado para votar nas eleições presidenciais. Notícias do interior indicam que o comparecimento em massa é similar ao encontrado na capital. (Radiofoto UPI)

'Barnabés' cariocas contra parcelamento do aumento

Página três

★ ★ ★

Arroz existe, carne falta, leite ameaça

Página três

★ ★ ★

Laboratórios fazem pseudo-nacionalização

Página três

★ ★ ★

Sem sobreviventes até agora o avião

Página doze

Mais dois nomes para o Ministério

Novos nomes surgiram ontem como prováveis integrantes do futuro Ministério, que será nomeado após o plebiscito. O atual primeiro-ministro, professor Hermes Lima, ora apontado para a pasta da Justiça, enquanto o sr. Hélio de Almeida, atual ministro da Viação era lembrado para prosseguir no cargo, tendo em vista o programa administrativo no qual está empenhado e que se configura de longo prazo.

Tem-se como certo o preenchimento do Ministério do Trabalho por elemento do PTB, que seria de inteira confiança do presidente João Goulart, enquanto o Ministério da Indústria e Comércio seria ocupado por elemento do

(Conclui na 3ª página)

Cruzeiro forte não existe

O diretor da Caixa de Amortização desmentiu, ontem, a criação de um "cruzeiro forte", esclarecendo que a lei "apenas determinou até que limite alguém pode receber de outrem, em pagamento ou coisa que o valha, moedas metálicas de diversos valores".

Em sua nota, o diretor da Caixa de Amortização transcreve o art. 4 da lei, que é o seguinte. "Salvo mútuo consentimento entre as partes interessadas, passa a ser o seguinte o pode liberatório da moeda metálica do sistema brasileiro: 5 cruzeiros, 500 cruzeiros; 2 cruzeiros, 200 cruzeiros; 1 cruzeiro, 100 cruzeiros; 50 centavos, 50 cruzeiros; 20 centavos, 20 cruzeiros; 10 centavos, 10 cruzeiros".

"Assim — esclarece a nota — quem tiver que pagar a alguém Cr$ 100 mil, só poderá fazê-lo, em moedas, até os valores determinados na lei, para que não aconteça que êle pretenda obrigar seu credor a receber todo o débito em moedas metálicas. Aliás esta providência é antiga e estava prevista em nossas leis anteriores. Daí o ressalvar a lei "salvo acôrdo entre as partes interessadas".

Kennedy e MacMillan se entendem

NASSAU, Bahamas — O presidente John Kennedy e o primeiro-ministro Harold MacMillan chegaram, ontem, finalmente a um acôrdo, com a aceitação, por parte do govêrno inglês, de trocar o foguête 'Skibolt" pelo "Polaris", no programa da ajuda militar dos Estados à Grã-Bretanha.

Ficou acertado que, embora não conte com o "Skibolt", Mac-

(Conclui na 3ª página)

Francisco Julião

Julião dá versão do flagrante

RECIFE — 'Não passa de uma grosseira farsa que a polícia da Guanabara, sob a inspiração de Carlos Lacerda, êsse Chiang Kai Chek de Brocoió, acaba de engendrar" — disse ontem o deputado Francisco Julião, da tribuna da Assembléia Legislativa, a respeito da prisão do advogado Clodomir Santos Moreira tesoureiro das Ligas Camponesas, na Guanabara, com um carregamento de armas para aquela entidade esquerdista.

Julião negou conhecer Chadrin, da Embaixada soviética,

(Conclui na 5ª página)

Marinha

Devolução acaba em prisão

Será de 10 dias a prisão que o ministro da Marinha determinou para os oficiais da ativa que devolveram as condecorações da Ordem do Mérito Naval. As penas serão cumpridas a partir de amanhã. O único oficial a ser processado criminalmente será o comandante Júlio Bierrembach de Sá, que cercou seu ato de tôdas as características de rebeldia, ao escrever uma carta criticando o atual govêrno.

Muitos dos próprios oficiais punidos, particularmente os almirantes, procuraram o almirante Pedro Paulo de Araújo Suzano para pedir que o cumprimento da pena fôsse feito em casa, devido aos festejos de fim-de-ano. O chefe da Armada, tendo em vista as tradições cristãs da família brasileira, resolveu ontem à noite aquiescer ao pedido. Nas respectivas anotações, contudo, as prisões serão apresentadas como "rigorosas".

OS PRESOS

São os seguintes os oficiais punidos: almirantes Levi Pena Aarão

(Conclui na 5ª página)

Marítimos deflagram nova greve

Tendo os oficiais de náutica, oficiais de máquinas, comissários e carpinteiros navais se declarado em greve a partir da zero hora de hoje, com o fim de paralisar totalmente a frota mercante brasileira, reivindicando o restabelecimento da hierarquia salarial na Marinha Mercante, o presidente da República, juntamente com os ministros do Trabalho da Viação e da Marinha até a madrugada de hoje se mantiveram reunidos para discutir as providências que devem ser tomadas para evitar o prosseguimento do movimento paredista que é considerado, pelo govêrno, como ilegal e altamente prejudicial aos interêsses econômicos do país

As medidas que estão sendo aventadas pelo govêrno, entre outras são as seguintes: assinatura de um decreto (que estava para ser firmado às primeiras horas de hoje) promovendo a intervenção nas emprêsas marítimas por oficiais da Marinha de Guerra; ocupação dos navios pelo pessoal da Armada; declaração de ilegalidade da greve pelo ministro da Justiça; e intervenção nos sindicatos grevistas pelo Ministério do Trabalho.

ENTENDIMENTOS

Com o objetivo de tentar encontrar uma deradeira solução conciliatória para o litígio, foram realizadas, ontem, inúmeras reuniões de dirigentes sindicais marítimos com autoridades governamentais.

No gabinete do ministro da Viação, na presença do titular da Pasta do Trabalho, os líderes sindicais foram informados de que o govêrno considera impossível antecipar a conclusão dos estudos que estão sendo efetuados pela comissão encarregada de restabelecer a hierarquia salarial. Essa comissão

(Conclui na 5ª página)

Amaral

Descrê de acôrdo ideológico

O sr. Amaral Peixoto, presidente do PSD, acha que, se a estruturação do nôvo sistema a vigorar no Brasil depender de um acôrdo em bases ideológicas, voltaremos à Constituição de 1946 Essa declaração foi acrescida pela revelação de que o sr. Amaral Peixoto deseja o refôrço da autoridade do presidente da República e não admite que nenhum partido político procure solapar os podêres presidenciais.

Dando conseqüência às suas palavras, o sr. Amaral Peixoto afirmou ao DIARIO CARIOCA que pretende apenas garantir os podêres do presidente da República e não concebe que agremiações pretendam privar o sr. João Goulart de exercer o seu cargo na plenitude de suas prerrogativas.

DISCORDÂNCIAS

Confirmando o ponto-de-vista do sr. Tancredo Neves, publicado ontem no DC, o sr. Amaral Peixoto é de opinião que é impossível acôrdo em bases ideológicas. Considera que grande parte do PSD e a maioria da

(Conclui na 5ª página)

PTB inaugura comitê do 'não' na GB

O Partido Trabalhista Brasileiro vai inaugurar hoje, às 20.30 horas, o "Comitê pró-presidencialismo" da Guanabara, que funcionará na sede do Diretório Regional do Partido. Antes da inauguração, o Diretório estará reunido para tomar conhecimento do programa oficial do Partido Comunista a intensificação da campanha plebiscitária no Estado.

O Diretório Regional do PTB já constitui uma comissão, integrada pelos srs. Geraldo Calmon Costa, Sebastião Nascimento e José Gomes Talarico para as atividades partidárias na Guanabara em favor do plebiscito. O sr. Fábio Tôrres foi encarregado pelo Partido de desig

(Conclui na 5ª página)

Ações da ITT vendidas na Bôlsa

Verificou-se ontem, na Bôlsa de Valores do Rio de Janeiro, inusitado pregão de títulos, como seja a oferta de ações de uma companhia estrangeira.

Foram vendidas, em leilão judicial, 460 mil dólares em ações da American Telegraph & Telephone Co., equivalentes, em moeda nacional a 244 milhões de cruzeiros.

TEMPO: Instável.
TEMPERATURA: Estável.
VENTOS: Sueste, fracos a moderados.
MÁXIMA: 29.4 (Serviço Geográfico do Exército).
MÍNIMA: 19.6 (Engenho de Dentro).

Hermes Lima

Hermes:

'Agitação está na Guanabara'

"Se existe foco de agitação, está aqui mesmo na Guanabara" — respondeu o sr. Hermes Lima aos jornalistas, ao desembarcar no Galeão.

Instado pelos repórteres, o primeiro-ministro, que veio ao Rio passar o Natal com sua família, asseverou não acreditar no propalado plano de perturbação da ordem que estaria sendo preparado para janeiro próximo, coincidindo com o plebiscito.

Washington Post:

Crescimento brasileiro dá inflação

WASHINGTON — Em editorial intitulado "Moeda de Dupla Cara", o jornal "Washington Post" salienta que os problemas financeiros existentes no Brasil são motivados, em parte, "pelo rápido crescimento econômico que o país vem atravessando".

Afirma o artigo que o presidente Kennedy, em sua, recente, entrevista coletiva à imprensa diagnosticou os males de uma inflação descontrolada (50% neste ano) que "engole a ajuda externa, contribui para a fuga de capital e reduz a estabilidade estatal do Brasil.

ECONOMIA DINÂMICA

Manifesta o "Washington Post" que "uma leitura das afirmativas do presidente norte-americano poderiam dar a impressão de que a estabilidade é um fim em si mesma e que a situação brasileira é desesperada".

(Conclui na 5ª página)

Brasil lamenta assalto: juízes canadenses

O Itamarati anunciou ontem que o govêrno brasileiro encarregou o embaixador Sérgio Corrêa da Costa de manifestar ao govêrno canadense o quanto lamenta o assalto que sofreram no Rio de Janeiro dois súditos daquele país e que informasse, também, que as autoridades brasileiras estão empenhadas na

(Conclui na 5ª página)

Roberto Campos:

63 será ano bom para Brasil

NOVA IORQUE — Em discurso pronunciado ontem, num banquete que lhe foi oferecido pela Sociedade Panamericana, no Waldorf Hotel, o embaixador brasileiro nos Estados Unidos, sr. Roberto Campos, afirmou que "o ano de 1963 será testemunha de um ressurgimento da produção do Brasil".

O sr. Roberto Campos chamou a atenção para o fato de que certos setores norte-americanos consideram a inflação do Brasil "de um ponto de vista moral e não sociológico como se se tratasse de mera exibição de desídia moral". Anunciou, em seguida, a execução de medidas que aumentarão a renda em Cr$ 130 bilhões.

CRESCIMENTO

Ao mencionar o índice de crescimento econômico do

(Conclui na 5ª página)

"SÃO PAULO"
COMPANHIA NACIONAL DE SEGUROS DE VIDA
DIRETORES:
Dr. José Maria Whitaker
Dr. José Carlos de Macedo Soares
Dr. Firmino Antônio Whitaker
Sucursal do RIO DE JANEIRO — Av. Rio Branco, 173 — 10.º andar — Sede: Rua 15 de Novembro 324 — SÃO PAULO

Ocidente quer que a URSS volte ao debate sôbre o desarmamento

Educadores latino-americanos

Professôres de 12 países latino-americanos encontram-se atualmente em visita aos Estados Unidos, onde, durante três semanas, sob os auspícios do Departamento de Estado, percorrerão os principais centros de ensino rural em Washington, Pittsburgh, e Nova Iorque. Os visitantes concluíram recentemente um curso preparatório no Centro Interamericano de Educação Rural, em Rúbio, Venezuela. Na foto, os professôres latino-americanos aparecem durante sua estada em Washington vendo-se o brasileiro José Oliveira, do Espírito Santo, o penúltimo, da esquerda para à direita, no primeiro plano. (Foto USIS-DC)

Depois do Natal o reinício das sessões

GENEBRA — As potências ocidentais exortaram hoje a União Soviética a voltar a Conferência de Desarmamento depois do Natal, disposta a negociar com seriedade.

Os soviético responderam imediatamente com a acusação de que é o Ocidente que atrasa a aprovação de um tratado tanto sôbre a proscrição das provas nucleares como sôbre o desarmamento geral e completo.

ESPÍRITO RENOVADO

O embaixador norte-americano Arthur H. Dean, e o britânico, Sir Michael Wright, disseram que a conferência deve reiniciar-se no próximo ano em um ambiente de espírito renovado.

DISPOSIÇÃO

Acrescentaram que o Ocidente está disposto a negociar sèriamente tanto sôbre a proscrição das experiências nucleares como sôbre o campo do desarmamento em geral e completo. Assinalaram que, contudo, os soviéticos não se mostram a uma atitude igual.

POLEMISTAS

O delegado soviético, Semyon K. Tsarapkin, em resposta, disse que o Ocidente, não a URSS que demora a aprovação do acôrdo.

"Esta conferência se converterá em uma simples sociedade de polemistas a menos que logremos algum resultado", disse.

CONCESSÃO

Detalhou as concessões que, afirmou, foram feitas pelos soviéticos desde que se iniciou a conferência a 14 de março. Acrescentou que "enquanto a União Soviética faz estas concessões, o Ocidente regressa aqui uma e outras vêzes com as mãos vazias".

PROPOSTAS

Declarou que o Ocidente "apenas reitera velhas propostas" e disse que a declaração feita por Dean sexta-feira passada, de que os Estados Unidos jamais abandonarão suas bases no Ultramar, como condição para que prossigam as negociações de desarmamento, constituem "um ultimato". (UPI-DC)

James Donovan foi libertar antifidelistas

HAVANA — O advogado nova-iorquino James B. Donovan regressou, hoje, a Havana com dois acompanhantes não identificados, aparentemente para dar os retoques finais às gestões para a libertação dos prisioneiros da invasão de abril do ano passado.

Um avião especialmente fretado da "Pan American World Airways" com Donovan e seus acompanhantes a bordo chegou aqui às 11 horas e 15 minutos, sem prévio aviso ao público. No aeroporto, para receber Donovan, estavam Berta Barreto e Virgínia Betancourt.

RELAÇÃO

Ignora-se que relação têm os acompanhantes de Donovan com as gestões para obter a liberdade dos prisionaieros.

COLABORADORES

Os três colaboradores originais de Donovan — as senhoras Barreto e Donovan, e Álvaro Sanchez Júnior, ficaram aqui ontem quando o advogado regressou a Miami. (UPI-DC)

Ajuda às Repúblicas da América Central

WASHINGTON — O Banco Interamericano destinou uns 12.000.000 dólares às Repúblicas centro-americanas, que os receberão neste mês ainda em empréstimos visando a unidade regional.

Um dêstes empréstimos, num total de três milhões de dólares aproximadamente, será concedido as universidades nacionais da Guatemala, Honduras, Nicarágua, Salvador e Costa Rica para melhoria do ensino superior.

ECONOMIA REGIONAL

O outro, num total de nove milhões, será concedido do Banco Centro-Americano para que êste os empreste, por sua vez, para execução de obras que terão significado econômico regional.

OBJETIVOS

Os dois empréstimos serão administrados pelo Banco Centro-Americano, criado em dezembro de 1960, para promover os objetivos da Organização dos Estados Centro-Americanos (ODECA).

ANÚNCIOS

Em fins desta semana e durante a próxima são esperados os anúncios oficiais relacionados com êstes novos créditos do Banco Inter-Americano.

INTEGRAÇÃO

Com o empréstimo as universidades centro-americanas, o Banco espera promover a integração de serviços universitários na região.

LACUNAS

Os fundos serão utilizados para melhorar o preparo dos professôres e também para eliminar as lacunas que na atualidade existem em certos campos educacionais.

SUGESTÃO

O Conselho Centro-Americano de Ensino Superior sugeriu que algumas universidades se especializem no preparo de professôres e outros elementos e dediquem mais tempo ao ensino nos cursos básicos. (UPI-DC)

Operários peruanos continuam em greve

LA OROYA (Peru) — Numa tumultuosa assembléia que terminou nas primeiras horas do dia de hoje os dirigentes operários decidiram manter a greve que paralisa o trabalho de uns 12.000 operários nesta importante região mineira peruana.

Rejeitaram, assim a ordem ministerial de voltar ao trabalho amanhã a primeira hora e, portanto, a greve considerada ilegal vai continuar.

MORTOS E FERIDOS

Um morto, 18 feridos, um grave incêndio e danos enormes são o saldo do movimento grevista até êste momento.

IGNORAM

Os demais empregados da emprêsa Cerro de Pasco Corporation, porém decidiram ignorar a posição dos operários e voltar ao trabalho.

INSPEÇÃO

Enquanto isso, o ministro do govêrno, German Pagador Blondet, chegou, hoje, ao centro metalúrgico andino, centro da emprêsa norte-americana Cerro de Pasco afetada por um movimento grevista que deixou saldo de várias vítimas e grandes danos materiais ao término de dois dias de desordens.

DANOS

Altos funcionários da emprêsa, acompanhados de dois membros da Embaixada dos Estados Unidos, esperavam o momento de entrar nas instalações, abandonadas segunda-feira última para estabelecer a extensão dos danos. Até o momento não havia sido possível ingressar nas mesmas devido à falta de adequadas garantias policiais.

TENSÃO

Na zona era mantido o ambiente de tensão, porém nas últimas horas não foram registrados novos incidentes. Aparentemente, a polícia ainda não tem contrôle total da situação neste ponto mineiro especialmente em Oroya Vieja, onde vive a maioria dos trabalhadores.

PREJUÍZOS

Em princípio a emprêsa calcula que os danos registrados nos depósitos, na coqueiria e em outras instalações acessoriais da refinaria de zinco e chumbo, somam quatro milhões de dólares. Mas o que realmente interessa estabelecer agora e se a fundação em si sofreu danos. Os peritos dizem que se os fornos não foram apagados de forma adequada podem ter sofrido danos, o que provocaria uma paralisação da refinaria por várias semanas.

APEDREJADOS

Anteontem os técnicos tentaram entrar nas instalações mas foram apedrejados pelos operários, dirigidos por dirigentes extremistas.

Até mesmo um fotógrafo e um jornalista de Lima foram atacados a pedradas.

Como medida de segurança, 150 pessoas das famílias do pessoal estrangeiro foram evacuadas da região para hotéis de Lima e Huancayo. (UPI-DC).

Televisão em côres

HAMBURGO — "Telycolour" é o nome de um nôvo processo para a televisão em côres, enquanto os sistemas estudados até agora se baseiam em princípios eletrônicos, no "Telycolour" são empregados métodos ópticos. O representante do "Telycolour" informou que o processo permite fácil adaptação dos televisores existentes, ao sistema, assim como a fabricação de novos aparelhos a preços vantajosos (DPA-TRANSPRESS-DC).

A Rádio Copacabana, na pessoa de sua superintendente Senhora Yone de Oliveira Bello — faz distribuição às crianças pobres

Como vemos no flagrante, a senhora Yone de Oliveira Bello, superintendente da RÁDIO COPACABANA, está muito feliz (na foto, ao lado de Yayá Silveira, presidente da Associação das Donas-de-Casa), com o movimento intensivo de sua campanha natalina durante os meses de novembro e dezembro, no seu programa "Ajude Seu Irmão" (às sextas-feiras, às 16,30 nessa emissora), sob o patrocínio exclusivo da BIG CESTA DE NATAL TITANUS. Sua satisfação culminará com a distribuição, dia 24 do corrente, na nova sede da Rádio Copacabana, de presentes às crianças pobres do Estado da Guanabara, graças à colaboração dos ouvintes da Emissora do Otimismo Cristão e de credenciadas firmas comerciais como A CASA CAMELO (a maior casa de sêdas da América do Sul), CASA WALDEMAR DE BRINQUEDOS (Rua 7 de Setembro, 61), LOJAS DA IMPERATRIZ DAS SEDAS (que são espalhadas por tôda a cidade), EDITÔRA VECCHI, CASAS GEBARA, entre outras firmas. Dona Yone oferecerá aos ouvintes da sua emissora, RADIO COPACABANA, nos dias 24 e 25 (Natal), pois belíssimos programas escritos e dirigidos por Geraldo de Aquino, — em ambos os dias das 21 às 24 horas — "EM TORNO DA ARVORE DE NATAL" e "SOB O CEU DA JUDÁ". Não percam esta programação de saudação de Feliz Natal e Ano Nôvo, da RADIO COPACABANA, em ondas médias (680 kics.) e ondas curtas (4.975 kics.), em continuação com o DIARIO CARIOCA

VERIFIQUE A MARCA NO FUNDO DAS FÔRMAS

As fôrmas PYREX são imprescindíveis na cozinha moderna. Oferecem muito mais na prova do forno: retêm o calor, economizam combustível, assam e douram por igual — ràpidamente! V. vê quando o assado está no ponto... dourado... bonito. Experimente! Num instante, V. saberá por que tôdas preferem PYREX para a prova do forno! Fôrmas PYREX — 33 modelos diferentes — uma para cada utilidade.

Verifique a marca PYREX, gravada no fundo das fôrmas!

CIA. VIDRARIA SANTA MARINA

CAIXA POSTAL 2931 — SÃO PAULO

* PYREX é marca de indústria e comércio, registrada e de uso exclusivo da Corning Glass Works, U.S.A., e de sua associada no Brasil, a Cia. Vidraria Santa Marina.

Diário no Mundo

Eleições em S. Domingos

SÃO DOMINGOS — As primeiras eleições livres dêste país em cêrca de 40 anos atraíram hoje as urnas um enorme número de eleitores masculinos e femininos.

Geralmente, espera-se que venha a conquistar a presidência Juan Bosch, candidato do Partido Revolucionário Dominicano (PRD), grupo centrista de esquerda.

Não obstante, sua vitória — se a obtiver — será por bem pouca margem, na opinião da maioria dos observadores. Seu principal adversário na luta eleitoral de cinco candidatos, o dr. Viriato Fiallo, da Conservadora União Cívica Nacional (UCN), prognosticou confiante que será o vencedor. (UPI-DC).

Motim na prisão

BUENOS AIRES — O ministro da Justiça, Alberto Rodriguez Galan, compareceu à Casa Rosada, às 17,15 h, de ontem, para solicitar o imediato envio de reforços da Polícia Federal à prisão de Villa Devoto, onde terça-feira à noite morreram 24 pessoas, em uma verdadeira batalha entre guardas e reclusos.

Rodriguez Galan declarou que, de acôrdo com as informações que possuía, às 17 horas um caminhão passou diante da prisão e seus ocupantes fizeram disparos de revólver contra os guardas da mesma. (UPI-DC).

Choque de trens

GUATEMALA — Vinte pessoas morreram e pelo menos 46 ficaram feridas na manhã de hoje, num choque entre um trem de carga e um de passageiros na estação de Buena Vista, a 50 quilômetros desta capital.

O acidente, considerado "o mais grave" ocorrido até agora na Guatemala, verificou-se em horas da madrugada.

Os mortos e feridos foram recolhidos do trem de passageiros estacionado em Buena Vista.

O cargueiro entrou na estação com grande velocidade. (UPI-DC)

Henrique Lage Com. Ind. S. A.

RELATÓRIO DA DIRETORIA

Senhores Acionistas:

Em cumprimento às disposições legais e estatutárias, apresentamos o Balanço e a Demonstração da Conta de Lucros e Perdas, referentes ao exercício findo em 31 de agôsto de 1962.

Tais documentos esclarecem o estado financeiro e econômico da sociedade; estamos, no entanto, à disposição dos Senhores Acionistas para prestar-lhes os esclarecimentos que julgarem necessários.

Rio de Janeiro, 31 de outubro de 1962.

a) FRANCISCO JOÃO BOCAYUVA CATÃO, Diretor-Presidente — LUIZ FERNANDO DA CRUZ SECCO, Vice-Presidente — WILFRED PENHA BORGES, ANDRE ARRAES, SYLVIO DE CASTRO CONTINENTINO, MAX IVON EUGENE POMIER LAYARGUES, Diretores.

BALANÇO GERAL ENCERRADO EM 31 DE AGÔSTO DE 1962

(Operações de julho de 1961 a 31 de agôsto de 1962)

ATIVO

IMOBILIZADO				
Imóveis			2.296.131,70	
Instalações			57.868.751,00	
Marcas e Patentes			120.000,00	
Máquinas e Acessórios			88.096.119,60	
Melhoramentos Benfeitorias			9.433.353,00	
Material Flutuante			14.700.823,80	
Móveis e Utensílios			8.940.357,60	
Salinas			33.123.834,90	
Veículos			4.250.553,10	218.829.924,70
DISPONÍVEL				
Caixa e Bancos				71.852.421,80
REALIZÁVEL				
Curto Prazo				
Acionistas		90.000.000,00		
Duplicatas a Receber		298.792.726,30		
Obrigações a Receber		74.345.700,70		
Almoxarifado		16.964.920,70		
Sal Estoque		4.053.140,00		
Comissão Marinha Mercante		10.057.954,30	494.214.442,00	
Longo Prazo				
Adicional Impôsto de Renda		705.030,10		
Obrigações de Guerra		154.700,00		
Títulos e Ações				
Refinação Ind. Caju	159.000.000,00			
Ind. Met. Forjaço S/A	2.436.400,00			
Diversas	331.800,00			
Cia. Docas Imbituba	108.250.000,00	270.018.200,00		
Contas Correntes		35.037.886,40	305.915.796,50	800.130.238,50
PENDENTES				
Caução e Depósitos			989.214,80	
Valores em Transição			80.913.638,80	
Filial Cabo Frio c/Transitória			10.679.394,50	92.582.248,10
COMPENSADO				
Ações em Caução			100.000,00	
Banco c/Cobrança			16.400.056,70	
Devedores por Obrig. Guerra			154.700,00	
Fianças			2.120.192,90	
Contrato Promessa Venda			200.000,00	18.974.949,60
				1.202.369.782,70

PASSIVO

NÃO EXIGÍVEL				
Capital			400.000.000,00	
Fundos				
Depreciação	11.785.123,80			
Indenização	64.642,90			
Previsão	1.643.291,30			
Provisão Deved. Duvidosos	6.149.000,00			
Reserva Legal	6.582.048,80		26.224.106,80	426.224.106,30
EXIGÍVEL A CURTO PRAZO				
Contas Correntes	32.043.712,00			
Títulos Descontados	287.034.789,20			
Bancos	25.703.533,00			
Obrigações Pagar	107.636.107,20			
Fornecedores	54.895.140,40			
Salários Pagar	11.884.647,30			
Credores Diversos	4.481.590,00			
Fretes Impostos Pagar	3.849.444,90			
Dividendos Declarados	3.064.044,00		530.503.014,00	
EXIGÍVEL LONGO PRAZO				
Contas Correntes			18.594.712,00	549.097.726,00
PENDENTE				
Valores em Transição			69.050.481,90	
Obrigações Pagar			38.000.000,00	
Filial Macau c/Transitória			990.749,10	
Lucro Suspenso			100.031.778,30	208.073.009,30
COMPENSADO				
Caução Diretoria			100.000,00	
Títulos Cobrança			16.400.056,70	
Obrigac. Guerra p/Empréstimo			154.700,00	
Fianças			2.120.192,90	
Promessa Venda			200.000,00	18.974.949,60
				1.202.369.782,70

a) FRANCISCO JOÃO BOCAYUVA CATÃO, Presidente — LUIZ FERNANDO DA CRUZ SECCO, Vice-Presidente — ANDRE ARRAES, Diretor — SYLVIO DE CASTRO CONTINENTINO, Diretor — WILFRED PENHA BORGES, Diretor — MAX IVON EUGENE POMIER LAYRARGUES, Diretor — RODOLPHO DAGER — Contador — Reg. CRC — GB — 1.860.

DEMONSTRAÇÃO DE CONTA LUCROS E PERDAS EM 31 DE AGÔSTO DE 1962

CRÉDITO

RECEITAS OPERACIONAIS		
Venda de Sal	1.023.781.695,80	
Serviços de Estiva	31.870.564,20	
Escritório de São Paulo	2.150.890,50	1.057.803.150,50
RECEITAS FINANCEIRAS		
Juros e Descontos Ativos		1.234.396,60
DIVIDENDOS DE COMPANHIAS		
Diversos		1.351.440,00
RECEITA DIVERSAS		
Lucros de Incorporação	26.706.058,30	
Renda Estaleiros	868.167,50	
Venda de Terrenos	183.025,50	
Eventuais	29.273.573,90	56.950.825,20
		1.117.339.812,30

DÉBITO

DESPESAS OPERACIONAIS		
Contribuições Sociais	1.065.990,00	
Fretes Marítimos	43.577.235,40	
Despesas Refinaria	358.697.997,40	
Despesas Salinas	444.938.316,90	
Escritório São Paulo	433.599,40	
Filial Pôrto Alegre	43.494.935,10	
Serviço Estiva	31.703.099,70	923.909.174,50
DESPESAS ADMINISTRATIVAS		
Diversos		100.577.355,40
DEPRECIAÇÃO ACUMULADA		9.352.375,50
PROVISÃO PARA DEVEDORES DUVIDOSOS		6.149.000,00
DEMONSTRAÇÃO DO LUCRO		
Reserva Legal	4.642.664,10	
Dividendos de Ações Preferenciais	3.027.594,00	
Saldo à Disposição	69.681.648,50	77.351.906,60
		1.117.339.812,30

Rio de Janeiro, 31 de agôsto de 1962.

a) FRANCISCO JOÃO BOCAYUVA CATÃO, Presidente — LUIZ FERNANDO DA CRUZ SECCO, Vice-Presidente — ANDRE ARRAES, Diretor — SYLVIO DE CASTRO CONTINENTINO, Diretor — WILFRED PENHA BORGES, Diretor — MAX IVON EUGENE POMIER LAYRARGUES, Diretor — RODOLPHO DAGER — Contador — Reg. CRC — GB — 1.860.

PARECER DO CONSELHO FISCAL

Os abaixo assinados, membros do Conselho Fiscal de Henrique Lage Comércio e Indústria S.A., tendo examinado o relatório, o balanço, a demonstração da conta de lucros e perdas, assim como os demais atos e papéis referentes ao exercício findo em 31 de agôsto de 1962, apresentados pela diretoria, e sendo-lhes fornecidas tôdas as informações e esclarecimentos solicitados, declaram ter encontrado os mesmos em ordem, recomendando-os, por isso, à aprovação da Assembléia Geral.

Rio de Janeiro, 9 de novembro de 1962.

a) JOSÉ PEDRO DE AZEVEDO LEMOS — MIGUEL ROLIM — WALTER BRANDÃO SOLEDADE — LEONOR DO CARMO CARDOSO — NILTON GARCIA DE ARAUJO.

'BARNABÉS': AUMENTO REDUZIDO É PROVOCAÇÃO DO GOVERNADOR

Os barnabés cariocas estão encarando a redução dos seus vencimentos como uma provocação do governador Carlos Lacerda visando a tumultuar os 100 mil servidores estaduais às vésperas do plebiscito. Reunidos ontem, os líderes do funcionalismo estadual decidiram não aceitar a provocação e lançar um protesto informal contra a redução, para tomar novas medidas depois de 6 de janeiro.

Informações prestadas pelos dirigentes dos barnabés, entre êles o sr. Luís Piragibe, da União dos Servidores, revelam que o Orçamento de 63 foi calculado com o aumento de 60% para o funcionalismo e que a divisão desta melhoria em parcelas é ilegal e desnecessária, já que as despesas foram calculadas com o nôvo salário para os servidores estaduais.

DIRETRIZES

Depois da realização do referendo, os servidores cariocas vão tomar diversas medidas para marcar, de maneira oficial e notória, seu protesto contra a manobra do governador Carlos Lacerda. Pretendem obter do Legislativo a concretização de duas reivindicações da classe: a) aumento do índice das despesas com o funcionalismo estadual, que, no momento, só pode atingir os 68% do Orçamento. b) Aprovação do projeto 368 que anula o direito de o Executivo reduzir os vencimentos dos funcionários, com base na qual o governador "ludibriou os seus 100 mil servidores, com um aumento salarial que se constitui, na verdade, em redução".

DESONESTIDADE

Dizendo que a divisão do aumento em parcelas é uma medida "desonesta" contra os trabalhadores, o sr. Piragibe afirma que o Orçamento de 63 foi calculado com o aumento de 60% para o funcionalismo estadual e que, mesmo assim, as despesas com o pessoal não ultrapassam os 68% permitidos em lei, pois o Orçamento será de 105 bilhões e as despesas com funcionários ficarão em 6 bilhões, constituindo, portanto, 63% do Orçamento para o ano que vem".

"Estamos dentro da lei — prossegue — trabalhamos com a lei, mas na ... dos nossos direitos, o govêrno carioca se baseia em interpretações desonestas das leis para nos prejudicar"

Ouvi-se todos os delegados de entidades e associações de servidores presentes à reunião da Coligação concordaram com a tese de que a redução não passa de uma provocação do governador para, exaltando 100 mil trabalhadores, prejudicar a realização do plebiscito.

(Conclui na 11ª página)

Médico faz 'Operação-Estômago' contra fome

Pedindo ao govêrno que execute seu plano prevendo que os 10 produtos básicos da alimentação sejam vendidos a preços médios de vinte a cinqüenta cruzeiros, o médico Fernando Vieira da Silva, da delegacia do IAPI na Guanabara está espalhando pela cidade um prospecto explicando sua idéia com detalhes e pede a colaboração do povo e da imprensa "por uma alimentação barata para que todos possam comer e vestir-se". Chama a idéia de "Operação Estômago".

A idéia central do prospecto é de que os alimentos básicos (carne leite, ovos, arroz, feijão, frutas) sejam vendidos abaixo do custo e que o govêrno diminua o prejuízo taxando os produtos luxuosos e dando assistência técnica aos agricultores, para eliminar a atuação dos intermediários e baratear o custo dos produtos básicos ao homem.

OS PREÇOS

Os preços que propõe são os seguintes: arroz, feijão, ovos e café, Cr$ 20,00; leite, Cr$ 18,00; carne sêca e gordura vegetal, Cr$ 50,00; laranja e banana, Cr$ 6,00, e açúcar, Cr$ 15,00.

Sustenta que êsses preços são absolutamente possíveis, se o govêrno adquirir os produtos diretamente na fonte produtora e vendê-los diretamente ao povo, mesmo abaixo do preço que pagou. "Lògicamente — observa —, terá um prejuízo na transação, que será fartamente compensado na taxação de milhões de outros produtos. A taxação será com o sêlo azul com a legenda "pró-alimento" devendo incidir proporcionalmente ao grau de utilidade doméstica. Quanto mais útil ao lar, menos taxado; quanto mais supérfluo, ou de luxo, mais taxado".

DEMOCRACIA CRISTÃ

Acentua o sr. Fernando Vieira da Silva que, dando financiamen-

(Conclui na 11ª página)

Nas ruas do Rio

Os camelôs continuam tomando conta da cidade, apesar da anunciada campanha do govêrno contra os mesmos. Em cada esquina, ou mesmo espalhados pelos passeios, dezenas de "comerciantes não estabelecidos" colocam suas bancas e vendem os mais variados produtos, desde objetos de "nylon" até frutas nacionais e estrangeiras. A falta de policiamento no setor de vigilância e a lei que permite a venda ambulante são fatôres que possibilitam a proliferação dos camelôs. Um dos setores que está a merecer uma ação enérgica das autoridades sanitárias e a venda de alimentos em plena via pública: refrescos, bolos, e frutas são negociados sem nenhum preceito de higiene, expostos às môscas e à poeira, num atentado à saúde pública. Na foto, vendedores de frutas e refrescos na Rua do Ouvidor

O DIARIO CARIOCA aos seus assinantes e agentes

O preço de custo de um jornal vem aumentando de maneira incessante e alarmante. De 1958 até hoje, o quilo de papel subiu de Cr$ 3,80 para cêrca de Cr$ 100,00, registrando, assim, um aumento de 2 531%.

O chumbo, o estanho, a tinta — para citarmos apenas algumas das matérias-primas mais usadas na indústria gráfica —, no mesmo período, tiveram altas que equivalem a ... 400%; 423% e 300%, respectivamente.

OS salários dos jornalistas e dos gráficos, sempre no mesmo período, foram várias vêzes reajustados, representando um aumento, respectivamente, de 340% e 258%. Isso para nada dizer dos reajustamentos verificados nos salários de outras categorias profissionais, como o pessoal da administração, circulação e expedição. Por sua vez, o salário-mínimo, de .... Cr$ 4 800,00 em 1958, passará a partir de janeiro próximo a Cr$ 21 000,00, equivalendo a um aumento de 337%.

A inflação fêz com que apenas nos últimos doze meses a moeda brasileira registrasse uma desvalorização de cêrca de 42%. A proporção dessa desvalorização é, porém, apenas aparente, pois se a medirmos em têrmos de cotação do dólar verificaremos ser ela muito mais grave. Isso, porque o dólar livre, que em princípios de 1961 era cotado a menos de Cr$ 200,00, vale hoje mais de Cr$ 800,00. A indústria jornalística é muito sensível ao preço do dólar, pois, a exemplo do papel importado, ela depende também das máquinas e seus acessórios do estrangeiro. Torna-se, assim, a esta altura, muito arriscada qualquer previsão sôbre o comportamento dos preços no futuro imediato.

A presente conjuntura obriga o DIARIO CARIOCA a rever sua política de assinaturas. Estas sempre foram aceitas a um preço muito accessível, visto que o papel pesava pouco no custo de um jornal. Hoje, o custo do papel representa, sòzinho, perto da metade do custo total da feitura de um jornal. Ora, o preço das assinaturas está condicionado ao preço do papel. Além do mais, a tarifa postal para impressos será sensivelmente majorada a partir de fevereiro do ano próximo.

Por êsses motivos não é mais possível ao DIÁRIO CARIOCA aceitar assinaturas por prazo superior a 6 (seis) meses; além do que a assinatura SEMESTRAL custará, a partir de 1.º de janeiro de 1963, a importância de ...... Cr$ 2 200,00.

OS assinantes, cujas assinaturas já se acham vencidas, poderão renová-las, por um SEMESTRE, ao preço de Cr$ 2 000,00, desde que o façam, impreterivelmente, até o dia 31 do corrente mês. A partir dessa data, teremos de considerar automàticamente canceladas tôdas as assinaturas não renovadas. Seremos compelidos, pelas mesmas razões, a proceder a uma revisão drástica das assinaturas à base de cortesia.

O DIARIO CARIOCA, que sempre dispôs de uma ampla rêde de assinantes, lamenta sinceramente ver-se obrigado a adotar tais medidas excepcionais numa época excepcional.

Mocidade triunfa

O jovem Remo Bernucci conquistou prêmio na exposição que se realiza no Palácio da Cultura, derrotando consagrados artistas

S. Cristóvão quer o fim: Administrações

Visando acabar com "a falha atual das Admiinstrações Regionais, que funcionam ligadas ao governador, sob coação hierárquica", 40 associações e entidades representativas do bairro de S. Cristóvão fundaram o Conselho das Associações e Entidades de São Cristóvão, que já tem título de utilidade pública, dado pela Assembléia Legislativa. O autor da idéia foi o sr. Hahilton Ubarra, que funciona como vice-presidente de Interior e Segurança do Conselho.

Declarou ao DC, o sr. Sbarra, que o Conselho, por êle fundado, "é a melhor solução para a questão, tão discutida na Guanabara, de município e administração regional, evitando a ineficiência administrativa das atuais administrações". Informou, ainda, que o Conselho de São Cristóvão é uma entidade civil com personalidade jurídica e baseia-se na mesma organização das existentes em comunidades londrinas, portuguêsas e americanas.

SERA' ELEITO

"Um dos pontos - frisou — é o que o administrador do Conselho será eleito pelas entidades e associações a êle congregadas, evitando que o escolhido seja um "prefeitinho", ligado ao governador e alheio aos problemas do bairro que representa".

Sugere o sr. Sbarra que, por ocasião da Reforma Administrativa ,todos os bairros apoiem e defendam a idéia,

(Conclui na 11ª página)

Batalha do abastecimento

Arroz normal, carne falta e leite ameaça

A distribuição de arroz pelas Fôrças Armadas, apesar de ainda não satisfazer às imensas filas em vários pontos da cidade, vem sendo feita ordenadamente, dentro do plano global traçado pelo GEA. A partir de hoje, a venda do produto será reforçada com mais 26 caminhões-postos da Marinha, controlados por equipes do Corpo de Fuzilei-

(Conclui na 11ª página)

Remo Bernucci ganha prêmio de escultura

O carioca Remo Bernucci de 21 anos de idade conquistou o prêmio máximo, medalha de prata, no salão da Associação Brasileira dos Artistas, que está sendo realizado no Palácio da Cultura, graças ao "Auto-retrato" embaixo relêvo que apresentou.

Remo concorreu com mais de vinte artistas consagrados, conseguindo o laurel depois de ter sido o seu trabalho examinado por júri compôsto de personalidades famosas, do qual fazia, parte, além do presidente da Associação dos Artistas, o conhecido escultor Heitor Usai.

(Conclui na 11ª página)

Na roda da espera

Brinquedos que ainda não ganharam, servem de incentivo para as pequeninas da Fundação Romão Duarte, que, na medida do possível, também ajudam a preparar a recepção a Papai Noel

Escândalo dos remédios

Pseudo-nacionalização traz prejuízo ao país

Uma forma de penetração grave de capital estrangeiro entre nós, pois traz grandes prejuízos ao país, é a farsa da pseudo-nacionalização que ocorre na indústria farmacêutica, declarou o cel. Mário Victor de Assis Pacheco, da diretoria de Saúde do Exército, acrescentando que tais operações prejudicam o Brasil enormemente, porque as firmas pseudo-nacionais, sendo sólidas, oferecem suficientemente garantias para obtenção de créditos e financiamentos em nossos bancos.

Como conseqüência, afirmou aquêle militar, os estabelecimentos de crédito do país, em vez de auxiliarem os laboratórios nacionais, preferem emprestar a quem lhes dá maiores garantias, cooperando com as firmas estrangeiras que não necessitam dessa ajuda financeira e deixando ir à falência ou serem absorvidas pelo capital alienígena as emprêsas farmacêuticas, genuinamente brasileiras.

"FARSA CÍNICA"

Como exemplo típico de uma pseudo-nacionalização lesiva aos interêsses nacionais, o cel. Mário Victor de Assis Pacheco citou o caso do Laboratório Farmacêutico Warner International Corporation, operação essa que foi classificada pelo coronel de "farsa cínica" passando a chamar-se, após a nacionalização de Laboratórios Warner S.A., com um capital de 425 mil dólares, distribuídos em 17 mil ações.

BRASILEIROS: 14 AÇÕES

— Dêsses 425 mil dólares de capital, prosseguiu o cel. Mário Victor, a Warner Lambert Pharmaceutical Corporation possui 424.650 dólares. Os demais acionistas brasileiros reunidos subscreveram 350 dólares. E das 17 mil ações em que se divide a sociedade, a Warner Lambert Pharmaceutical Corporation ficou com 16.986 ações, cabendo aos acionistas brasileiros apenas 14 ações.

30 DINHEIROS

— Há dois mil anos Judas traía Cristo por 30 dinheiros, observa o cel. Mário Victor de Assis Pacheco, e envergonha-nos agora verificar que hoje 14 indivíduos infelizmente brasileiros, traíram sua pátria por 25 dólares, rastejando em busca dos dividendos de uma sociedade de 425 mil dólares pouco se importando que a custo de ignóbil gesto a emprêsa estrangeira, que, certamente, os despresa, remeta altos juros e dividendos para a Warner Lambert Pharmaceutical Corporation.

OUTRO EXEMPLO

Dando um outro exemplo de pseudo-nacionalização, o cel. Mário Victor de Assis Pacheco citou o caso da emprêsa Eli Lilly & Co. Inc., que passou a chamar-se, em 18-12-1961 após o batismo verde-amarelo, de Eli Lilly do Brasil Ltda., Tal emprêsa teria transferido sua sede de Indianópolis, EE.UU. para S. Paulo, aumentando seu capital que era de 97 milhões para 150 milhões de cruzeiros, divididos em 150 mil cotas unitárias de mil cruzeiros

— Mas no ato governamental que nacionalizou aquela emprêsa, observa o coronel Mário Victor, não há qualquer referência sôbre o número de cotas que passaram a pertencer a brasileiros e estrangeiros.

Enfermeiros discutem projeto de melhorias

Os enfermeiros e auxiliares de enfermagem do Serviço Público Federal e Autárquico reuniram-se, ontem, em assembléia-geral, no auditório do IAPETC, às 18 horas, quando foi apresentado o anteprojeto de autoria do sr. Miguel Teles, alterando várias disposições da Lei 3.780 de 12-6-60, referente ao Serviço de Enfermagem.

O anteprojeto se compõe de 10 artigos e visa a amparar a todos os atuais enfermeiros nomeados até a vigência da Lei 775 de 6 de agôsto de 1949, desde que possuam apostila para o referido cargo até à vigência da Lei 3.780.

VANTAGENS

Pelo anteprojeto os atuais auxiliares de enfermagem ficarão com a denominação de Assistentes de Enfermagem e serão promovidos aos níveis 15/16; os atuais atendentes, nomeados ou admitidos até a vigência da Lei 4.069, passarão

(Conclui na 11ª página)

Artistas saúdam JG: Natal

O sr. Delorges Caminha, presidente do Sindicato dos Atores Teatrais, Cenógrafos e Cenotécnicos, enviou ontem ao sr. João Goulart uma mensagem de Natal em nome de sua classe, na qual está expresso um apêlo ao chefe da Nação "no sentido de dar à multidão de trabalhadores das artes populares dêste país o melhor presente: a sanção ao decreto de Regulamentação Profissional, cujos estudos se acham em poder de V. Exa.".

"Destarte — diz a missiva — o senhor presidente não terá abandonado os seus irmãos artistas brasileiros, ao cumprir promessa por V. Exa. feita pùblicamente, isto é, decretando a tão

(Conclui na 11ª página)

Papai Noel visitará as crianças da 'Roda'

A "Fundação Romão Duarte", que abriga 700 crianças, terá uma das mais brilhantes comemorações de Natal, com distribuição de brinquedos por Papai Noel, "Missa do Galo" e exibição de teatrinhos infantis, e, segundo a Irmã Superiora Pessoa, tal programação recebeu a colaboração dos Colégios Ursula e Benett que doou centenas de vestidos, brinquedos e utilidades diversas às internas daquele estabelecimento.

Os trabalhos de organização do presépio, dos brinquedos e ornamentação das salas e demais dependências da Fundação, prosseguem ativos, deslocando para o mesmo, professôras, internas e irmãs, além de pessoas de fora.

HISTÓRICO

A entidade foi fundada em 14-1-1738, com o nome de "Casa da Roda dos Expostos", e funcionava junto à atual Santa Casa de Caridade. A estranha denominação que possuía se prende no fato de, no seu início, haver à entrada da Casa uma roda onde os pais que não mais desejavam ter os filhos em sua companhia os depositavam, a fim de serem recolhidos pelas irmãs, sem identificação. Mais tarde, a "Casa da Roda" passou a funcionar na Rua Evaristo da Veiga, vindo finalmente, em 14-11-1911, para o local onde está hoje situada, com sede própria, na Rua Marquês de Abrantes, e ganhando o nome do fundador da instituição. A roda dos expostos ainda hoje existe como relíquia.

ADOÇÃO

Segundo a irmã Pessoa, há em média, anualmente, 400 pedidos de adoção de crianças, sendo 80 por cento para o sexo feminino. Todavia, a adoção só é concedida após longo estudo que defina perfeitamente a condição do pretendente, razão por que o número de crianças doadas raramente ultrapassa a seis por ano. Só as crianças realmente abandonadas podem ser recebidas na Fundação, desde os primeiros dias de nascimento, até 5 anos. Todavia, podem ficar até os 17 anos, sendo que a maioria sai antes, para bons empregos (as meninas), e os rapazes para o Exército. Quando os jovens são trabalhadores e alcançam 16 anos, a Fundação procura meios de colocá-los em firmas conceituadas e os encaminha para a Rua Bambina, 141, onde existe uma espécie de "república". Com esta mudança de ambiente, a Fundação procura aos poucos integrar o ex-interno no mundo onde terá que trabalhar e viver.

OS AMIGOS

Diz a irmã que muitos mantêm sempre contatos com a Fundação — como o caso do sargento Djalma Andrade, que é hoje professor de ginástica do colégio. A maio-

(Conclui na 11ª página)

Corrigidas anomalias na 'Ordem dos Músicos'

Em face da anomalia da Lei 3857, que criou e regulamentou a "Ordem dos Músicos", englobando na mesma categoria o cantor, o compositor e a "vedeta" como se músicos fôssem, gerando uma série de controvérsias, o Sindicato dos Compositores conseguiu que o senador Saulo Ramos apresentasse um substitutivo ao Projeto do senador Lobão Júnior, corrigindo suas falhas, sendo o mesmo aprovado em regime de urgência-urgentíssima, no Plenário.

O artigo 71, parágrafo único, que altera a Lei 3.857, tem a seguinte redação: "A proteção dos direitos autorais, a outorga autoral e a contraprestação devida pela mesma, cuidadas pela legislação vigente, independerão da inscrição ou de qualquer subordinação do autor ou compositor de obras musicais ou lítero-musicais à Ordem dos Músicos, facultativa que é a inscrição".

PARECER

Entre os argumentos de ordem jurídica e prática, defendida pela diretoria do Sindicato dos Compositores Musicais, destacou-se no julgamento da matéria o parecer do constitucionalista Temístocles Cavalcanti, cujo teor publicamos. "O sistema geral da Lei n.º 3.857, não é inconstitucional, enquanto atinge apenas a atividade profissional em seu conteúdo econômico e social, notadamente quanto às relações jurídicas que decorrem do exercício da profissão. Não poderia ter o legislador, entretanto, atingido a atividade artística, na-

(Conclui na 11ª página)

Natal na Previdência

Ao ensejo do Natal, os funcionários do Conselho Superior da Previdência Social, do Ministério do Trabalho, a exemplo do que têm feito todos os anos, reuniram-se ontem, numa festa de confraternisação, ao término do expediente. Foi servida na oportunidade uma lauta mesa de doces e refrigerantes, trocando-se brindes gratulatórios entre os participantes. A foto é um aspecto da reunião festiva

A nossa opinião

Ambição descabida

NÃO obstante o acentuado desenvolvimento industrial que se verifica no país, o Brasil ainda não conseguiu vencer as barreiras existentes à atuação eficiente de seu transporte marítimo.

De um lado, há o reconhecido obsoletismo de nossa frota mercante, a sua capacidade ociosa e os vícios de administrações políticas; de outro, a deficiência dos portos. Entre os dois, um terceiro item a agravar a situação: as exigências, descabidas na sua maioria, de tôda a sorte de grupos profissionais ligados ao transporte em vias aquáticas: oficiais de náutica, oficiais de máquinas, marinheiros, estivadores, arrumadores, conferentes e todos mais.

Se os dois primeiros são crônicos mas passíveis de reorganização mediante a modernização da marinha mercante e o reaparelhamento portuário, o último é, aparentemente, irremediável.

De fato, movidos por ambição de salários cada vez mais altos — aliás em conflito com todos os demais salários profissionais vigentes no país, porque são altíssimos — os sindicatos trabalhistas daquelas categoria acabaram por criar para a Nação uma situação insustentável.

Os serviços portuários e os fretes de navegação provocam a fuga dos navios estrangeiros dos portos brasileiros (o mais recente exemplo é o de uma conhecida emprêsa de navegação que, há poucas horas comunicou às autoridades brasileiras que o navio "x" seria o último de suas linhas a escalar no Rio de Janeiro, dada a impossibilidade de operarem aos custos que lhe cobram) e transferem para o tráfego terrestre, rodoviário ou ferroviário, o transporte de mercadorias que, normalmente, seria feito pelo sistema aquático.

Essas ambições impatrióticas e egoísticas precisam de pulso forte que lhes dê paradeiro. Talvez a convocação dessas classes para o Serviço Militar fôsse uma medida capaz de lhes dar um sentido de bem querer à Pátria, sentido êsse que, tudo indica, lhes parece faltar.

O Gabinete deu vista

O "DIÁRIO OFICIAL" de 14 do corrente divulga o projeto da reforma administrativa com a seguinte nota: 'publique-se para conhecimento dos órgãos do Poder Executivo'. Isso mostra que o trabalho do sr. Celso Furtado não mereceu sequer a aprovação do Conselho de Ministros. Dêle apenas se deu vista ao grande público governamental.

Não poderia realmente receber beneplácito do Gabinete uma proposição que teve o propósito de manter o cargo de primeiro-ministro, mesmo depois da eliminação do parlamentarismo. De fato, o proposto Ministério do Planejamento e Desenvolvimento, se legalmente instituído, comandaria soberanamente todo o govêrno federal. O seu titular seria positivamente o "premier" do Ministério presidencialista, intervindo em tôdas as Pastas e ditando normas de ação. Ora, uma situação dês se tipo não poderia ser aceita pelos demais ministros, nem pelo presidente da República, cujos podêres são intransferíveis aos secretários de Estado.

Portanto, o projeto do sr. Celso Furtado recebeu a merecida pá de cal. A matéria será reexaminada e, corrigidos alguns desvios ou falhas, terá de se transformar em Lei. Não como portaria de um homem, mas como decisão dos Podêres Executivo e Legislativo.

A praça dos suplícios

POUCOS saberão o nome da pracinha situada na saída do túnel velho, em Copacabana. Chama-se vereador Rocha Leão. Mas ninguém desconhece que foi remodelada recentemente dizendo os técnicos oficiais que suas linhas são modernas e elegantes embora não seja essa a opinião do grande público.

Deixando de lado os aspectos estéticos do logradouro, que são discutíveis vejamos o problema pelos seus ângulos funcionais. A praça fica na confluência de seis ruas, tôdas com duas mãos. Isso significa balbúrdia no tráfego e perigo para motoristas e pedestres. Basta dizer que os postes antigos não foram retirados, nem as autoridades organizaram o trânsito, instituindo-se no local a mais completa confusão.

Diàriamente ocorrem ali conflitos de circulação, choques entre veículos, atropelamentos, criando-se entre os moradores verdadeiro estado de pânico continuado. Não adianta reclamar providências para sanear a situação. O govêrno do Estado não aceita protestos e não admite queixas. E o pior é que dentro em breve entrarão em serviço os ônibus elétricos, completando o quadro de insegurança e constrangimento na Praça Vereador Rocha Leão, onde ainda são costumeiros assaltos e crimes praticados pelos marginais que se instalaram naquela área não policiada de Copacabana.

O que se diz

...Que não é exato que o embaixador Araújo Castro se tivesse desentendido com o senador Afonso Arinos, na Conferência do Desarmamento...

•

...Que o desentendimento foi com o ministro Roberto Assunção, que já anda espalhando que será o próximo ministro das Relações Exteriores...

•

...Que a nomeação do governador Carvalho Pinto para o próximo Ministério está assentada...

•

...Que só agora, depois do encontro Jango-Bob Kennedy, conseqüência lógica do entendimento entre a Casa Branca e o Kremlin sôbre Cuba, descobriram alguns entendidos em política internacional que o mundo está dividido entre dois grandes blocos, cada qual com sua esfera de influência...

•

...Que as "Mesas-redondas" de Gilson Amado continuam a ser o programa de mais alto gabarito intelectual da TV brasileira...

•

...Que o marechal-deputado Juarez Távora, mesmo ajoelhado na solenidade do "Rosário em Família", ainda tem 1,55 acima do nível do mar, mais alto, portanto, do que o seu coestaduano d. Hélder Câmara...

•

...Que a população de Brasília já passa dos 230.000 habitantes...

•

...Que não atinge a vinte por cento o número de brasilienses que se afastam da NOVACAP na época do Natal...

•

...Que a antinomia sempre atrapalhou a FNM e ainda agora sai um presidente Pedrosa, mole como água, entrando num Rio, duro como pedra...

•

...Que o nôvo regulamento do Instituto de Resseguros enquadrou a entidade na disciplina do serviço público federal...

NATAL DO FILHO DO JORNALISTA

Hoje das 14 às 19 horas, o Sindicato dos Jornalistas Profissionais do Estado da Guanabara promoverá a sua tradicional e animadíssima "Festa do Natal do Filho do Jornalista". Este ano a reunião terá lugar no Parque de Diversões Oriental, na Avenida Ataulfo de Paiva, esquina da Praça Antero do Quental (Leblon), cujas instalações foram gentilmente cedidas aos profissionais de Imprensa.

O Sindicato dos Jornalistas fará distribuição de brinquedos, doces, sanduíches e refrescos às crianças, que poderão divertir-se, gratuitamente, nos aparelhos e jogos infantis daquêle parque. Serão também realizados sorteios de belíssimos brinquedos.

DIARIO CARIOCA

Fundado em 17 de julho de 1928

Propriedade da
S. A. DIARIO CARIOCA
Sede: Av. Rio Branco 25

Diretor-Presidente:
DANTON JOBIM

Diretor-Tesoureiro
ULYSSES MARINHO

Diretor-Comercial:
ZELIO VALVERDE

Presidência	43-6465
Gerência	43-3014
Secretário	43-2535
Chefia da Redação	43-5574
Chefia de Informações	43-3931
Administração .. 23-4437 e	23-4642
Publicidade	23-3935
Esporte	23-4471
Polícia .. 23-3239 e	23-5084
Circulação	23-5667
Oficinas	43-5609

•

Brasília: Redação do DC-BRASILIA Av. W-3, nº 6 - Plano-Pilôto
São Paulo: Barão do Paranapiacaba, 61 - 4º andar grupo 23 - telefones 32-5841 e 35-6186
Belo Horizonte: Avenida Afonso Pena, 774 4º andar sala 308 — Telefone 4-8844
Niterói: Avenida Amaral Peixoto, 66 sala 611 — Telefones: 2-7893 e 2.2844
Porto Alegre: Rua Caldas Júnior 124, 1º andar, sala 4 — Tel.: 8771

•

ASSINATURAS

Semestral	Cr$ 2.000,00
(Outros países):	
Semestral	Cr$ 4.000,00
Preço do exemplar	
Dias úteis	Cr$ 15,00
Domingos	Cr$ 20,00

Carta do Leitor

Plano de Celso tem duas faces

RECONHECENDO atravessar o Brasil de hoje uma situação delicada e que qualquer crítica apressada poderá conduzir a interpretações errôneas sôbre um determinado assunto, o sr. Aristóteles Nogueira Pinto, desta capital, acaba de remeter ao DC uma série de considerações sôbre o plano do sr. Celso Furtado, ora em poder da Presidência da República.

Aquêle economista, escreve o leitor, é de opinião que o Brasil não precisa de novos empréstimos de dólares, porquanto se encontra numa ótima situação econômica e que só não conseguiu pagar as dívidas externas devido à deteriorização dos preços de café e de outros produtos primários de exportação.

VERDADE OU MENTIRA?

Ora, observa o sr. Aristóteles Pinto, aí é que reside o ponto delicado da questão. Não é de hoje que se ouvem vozes credenciadas acusando o sr. Furtado de tendências comunistas e de sabotar com "mão de gato" a Aliança para o Progresso, no Nordeste. Evidentemente, prossegue o leitor, se o sr. Celso Furtado, está realmente com as intenções que lhe atribuem, o plano não deixa de ser maquiavélico. Não entram os dólares e as relações Brasil-Estados Unidos se encaminharão, mais cedo ou mais tarde, para o azedume, frieza, desentendimentos etc. etc.

NÃO HÁ COLAPSO

Mas, se, por outro lado for infâmia o que se propala a respeito do sr. Celso Furtado, o plano não deixa de ser interessante e de ter até uma certa base, pois, o que se verifica na atualidade brasileira é que o povo não se encontra à beira de colapso, embora muita gente boa faça fôrça para conseguir tal objetivo, frisa o leitor. O que acontece é que a administração pública, esta sim, se encontra no cáos por falta de planificação e de erros acumulados há mais de meio século. Mas o povo não parece estar caminhando para um colapso. Que o diga a indústria automobilística, cuja produção, apesar de cara, é insuficiente para atender os numerosos pedidos; que o diga a Bôlsa de Títulos, que nunca estêve tão ativa como atualmente, e que o digam também as ações das grandes companhias que sobem a jato.

(Conclui na 11ª página)

Dos Estados

Goulart assistirá à reunião de prefeitos

PÔRTO ALEGRE — A fim de participar da reunião dos prefeitos dos municípios gaúchos, que terá lugar no próximo dia 29, está sendo aguardado na capital gaúcha o presidente João Goulart. Deverão estar, também, presentes ao conclave o ministro da Agricultura, o governador Mauro Borges, de Goiás, e os governadores eleitos, Miguel Arrais e Badger Silveira, além de outras personalidades.

FINANCIAMENTO DO BNDE

PÔRTO ALEGRE — O presidente do Banco Nacional do Desenvolvimento Econômico, sr. Leocádio Antunes, comunicou ao govêrno do Estado a concessão de financiamento suplementar de 400 milhões de cruzeiros à Comissão Estadual de Silos e Armazens, destinado ao acondicionamento e à movimentação do trigo e de outros cereais.

BARNABÉS PROTESTAM

BELÉM — E' grande o descontentamento no seio do funcionalismo estadual face ao não pagamento de seus vencimentos há quatro meses. O presidente da Associação dos Funcionários Públicos Estaduais procurou avistar-se com o governador em exercício, deputado Dionísio Bentes de Carvalho, a fim de debater os problemas dos servidores do Estado, não sendo, contudo, recebido pelo mesmo.

FALTA DE GENEROS

BELÉM — Além da crise da gasolina esta capital está sentindo a falta de café e de trigo.

O primeiro produto desapareceu por completo do mercado retalhista, enquanto que o segundo já se faz sentir a sua ausência em todo o Estado.

INTERVENÇÃO NA CTB

S. PAULO — Falando na TV, ontem à noite, o prefeito Prestes Maia declarou, que a intervenção federal na Companhia Telefônica Brasileira embaraçou a solução do problema de telefones em São Paulo, impedindo, até agora, a assinatura de um nôvo contrato entre a Prefeitura e a Emprêsa.

Aduziu que a intervenção foi decretada por motivos estranhos à Cidade de São Paulo, peculiares sòmente à Guanabara.

AÇÚCAR NÃO SAIU

RECIFE — Uma liminar concedida pelo desembargador Luís ... feta e êstes não têm obrigação da entrega de correspondência.

FECHAMENTO DA CAMARA

J. PESSOA — Em dias da semana passada foi impetrado um mandado de segurança pelo advogado Geraldo Beltrão, contra o ato do prefeito de Alagoinhas, pelo fato de o mesmo autorizar o fechamento do prédio onde funciona a Câmara Municipal daquela localidade, apoderando-se, em seguida, das chaves, afirmou, na ocasião, a pessoas de sua intimidade, que "a Câmara Municipal pode funcionar até debaixo de uma árvore".

J. PESSOA — ... Nóbrega ao Estado de Pernambuco, sustou novamente um embarque de açúcar demorada para os Estados Unidos, vendido pelo IAA.

Aquela autarquia pretende o embarque da mercadoria sem pagar os impostos de exportação e de venda e consignações exigidos pelo diretor de Rendas e pelo secretário da Fazenda do Estado.

CARTEIROS AMEAÇAM GREVE

BRASILIA — Caso venha a ser confirmado o rebaixamento do nível salarial dos carteiros, de 12 e 10 para 7, poderão ser paralizados os serviços postais em todo o país.

16 mil carteiros ameaçam entrar em greve por considerarem que o nível corresponde a esta-

COMUNISTAS ARMADOS

J. PESSOA — As Ligas Camponesas e os comunistas são apontados pelo deputado Joacir Pereira como sendo os responsáveis pelo incêndio ocorrido nos canaviais da fazenda de seu sôgro, quando foram consumidas pelas chamas mais de 100 toneladas de cana, no valor de 200 mil cruzeiros.

SINALIZAÇÃO E ELETRIFICAÇÃO NA CENTRAL

A eletrificação de tôda a Linha do Centro, até Belo Horizonte, constitui o principal empenho da Central do Brasil, no tocante à sua política de aperfeiçoamento e dinamização dos transportes, notadamente nos trechos de grande densidade de tráfego.

Depois da criação da RFFSA a Central eletrificou o percurso de Japeri-Três Rios e tôda a zona suburbana de Belo Horizonte, além de ampliar a rêde eletrificada nos subúrbios da capital paulista.

A expansão dos percursos eletrificados foi seguida das melhorias de sinalização na ferrovia, que está instalando o CTC na Linha Auxiliar e na Variante do Poá. Foram adquiridos e serão instalados nos próximos anos equipamentos CTC na Linha do Centro, no ramal de São Paulo e em trechos dos subúrbios cariocas e paulistas.

D. SARA PARANINFA DAS PIONEIRAS

Para paraninfar a solenidade de formatura de mais de 700 alunos das 22 escolas que a Fundação das Pioneiras Sociais mantém na Guanabara chegará, hoje, sexta-feira ao Rio, pelo vôo 855 da VARIG, sra. Sara Kubitschek que se encontrava nos Estados Unidos em tratamento de saúde no Hospital Central de Boston.

A formatura dos alunos que concluíram o 5.º ano primário será realizada, sábado, amanhã, às 16 horas, no Clube Municipal (Rua Haddock Lobo, 367) gentilmente cedido por seus diretores.

Classes produtoras a favor do plebiscito

O ministro Ari Franco, presidente do Tribunal Superior Eleitoral, aceitou e se congratulou com a iniciativa da Associação Brasileira de Exportadores, na pessoa do seu presidente, sr. Alcides Coelho Rozauro, pela atitude da ABE que está convocando tôdas as organizações das classes produtoras a contribuírem para o comparecimento maciço dos eleitores no referendo de 6 de janeiro, oferecendo condução gratuita aos eleitores que tenham dificuldade de chegar aos locais de votação.

A iniciativa e o apêlo da Associação Brasileira de Exportadores, que estão sendo recebidos com o maior entusiasmo por Associações, Federações e Confederações da Indústria do Comércio e da Lavoura, foram transmitidos ao presidente da República, ao primeiro-ministro Hermes Lima e ao ministro Ari Franco e obedece ao tema "Um Dia de Trabalho pela Democracia".

AO LADO DO PRESIDENTE

Ao dar ciência ao presidente João Goulart, em ofício que acompanhou cópias dos telegramas enciados às Associações e Federações, o sr. Alcides Coelho Rozauro disse ao presidente: "O apêlo que dirigimos às classes produtoras, consubstanciando o propósito que temos de prestar a colaboração proposta, terá o apoio mais franco. As convicções democráticas, os sentimentos patrióticos e o espírito de solidariedade humana, são características dos homens de emprêsa do Brasil". Solidariza-se com o presidente João Goulart, fazendo-lhe votos de pleno êxito a 6 de janeiro e de "êxito absoluto do seu mandato".

AO PRIMEIRO-MINISTRO

Também ao primeiro-ministro Hermes Lima foi feita idêntica comunicação, pelo presidente da ABE declarando que: "Se pela decisão soberana das urnas, a Nação rejeitar o Ato Adicional que instituiu o parlamentarismo, o primeiro-ministro sairá engrandecido como homem público e como cidadão".

O Diario Carioca há 30 anos

21 de dezembro de 1932

Realizavam-se com tôda pompa os funerais de Santos Dumont. O corpo do grande brasileiro saiu da Catedral Metropolitana, com destino ao Cemitério de São João Batista, com honras de ministro de Estado.

- **A Assembléia Nacional do Chile proclamava presidente da República o sr. Artur Alessandri, para o período de 1932/38.**
- ***O govêrno da Alemanha decretava medidas tendentes à manutenção da ordem interna. Entre elas, ficavam abolidas os tribunais de exceção e eram estabelecidas providências transitórias sôbre os julgamentos a serem proferidos pelos mesmos tribunais.***
- **Anunciava-se a inauguração, dentro de poucos dias, do Serviço de Carteiras Profissionais do Ministério do Trabalho.**
- *Livros aparecidos: "Garimpos", de Hermann Lima; "A Ilusão Russa", de Batista Pereira, e "A Revolução Paulista, de Menotti del Picchia.*
- O sr. Deodato Maia, presidente do Conselho Nacional do Trabalho, era designado, com outros, para a comissão encarregada de elaborar projeto de reforma da lei de sindicalização das classes patronais e trabalhadoras.
- ***Estranhava-se que o sr. Mauro Roquete Pinto conseguisse autorização para proceder ao replantio de 30.000 pés de café, na sua fazenda de Bela Vista, em Minas Gerais. Como presidente do Conselho Nacional do Café, o sr. Mauro Roquete Pinto foi o mentor da medida governamental que proibira o replantio da rubiácea.***
- Continuava, no interior da Bahia, a perseguição ao bando de cangaceiros chefiado por Lampião.
- *Seria inaugurada, no dia seguinte, a Maternidade do Hospital Pronto Socorro, a mais perfeita da América do Sul.*

EFEMÉRIDES

1584 — Morre, em Vitória, Manuel de Paiva, jesuíta, que prestou grandes serviços ao Brasil.
1623 — Parte de Texel, Holanda, a esquadra da 1.ª invasão holandesa.
1785 — Nasce, no Recife, Manuel de Carvalho Pais de Andrade.
1827 — Começa a circular, no Rio de Janeiro, a "Aurora Fluminense", dirigido por Evaristo da Veiga.
1882 — Morre, no Rio de Janeiro, Batista Caetano.
1889 — Decreto do govêrno provisório banindo a família imperial brasileira.
1937 — Decreto-lei criando o Instituto Nacional do Livro.

Na Seara Alheia

Visão do Brasil gudinizado

"UMA elite ultrapassada e insensível insiste em amarrar o país a velhas fórmulas políticas do passado. Pretendem fazer voltar a marcha do tempo e transformar uma nação no caminho de sua industrialização em imensa fazenda de gado, para o deleite de meia dúzia de famílias afortunadas".

Êste parágrafo aplica-se como uma luva ao Brasil. Simples conseqüência lógica das lições de "mestre" Gudin caindo em terreno fértil, ideològicamente falando. O que se segue é o corolário inevitável:

"Essa elite política ultrapassada declarou guerra de morte à indústria. Vamos destruir a indústria, com ela os sindicatos, e com isso asseguramos a paz social no país. Eis a fórmula mágica com que os "gorilas" pretendem resolver o drama argentino".

Sim, amigos, é a situação da Argentina descrita em correspondência para o "Diário de Notícias" pelo João Pinheiro Neto. E será a situação do Brasil se vingarem os planos do almofadinha Levi, governador Carlos Lacerda e outras figuras da ala sectária retrógrada da UDN.

Compreenderam porque devem responder *Não* a 6 de janeiro, votando em massa, como se atendessem a uma ordem de mobilização geral? Ainda vivemos num paraíso, se compararmos a nossa situação à da Argentina.

Nova versão Brandi

"O SR. Carlos Lacerda está, novamente, planejando submeter o país e, desta vez, êle pretende fazê-lo através de uma "grave denúncia à Nação" às vésperas do plebiscito" — declarou Elói Dutra a "Ultima Hora".

O processo já foi aplicado em circunstâncias semelhantes. E continuará a ser repetido enquanto houver ingênuos neste país.

Continua o vice-governador eleito da Guanabara:

— Os documentos a serem apresentados por Lacerda na sua "grave denúncia à Nação" estão sendo redigidos por alguns "peritos" da confiança do delegado Cecil Borer, o chefe da Polícia Política da Guanabara. A "redação" de documentos falsos, aqui no Rio de Janeiro, está instalada numa sala da antiga Cruzada Brasileira Anticomunista, no Edifício São Borja. Lá, o delegado Borer tem uma das dependências à sua disposição, há alguns anos. Em sala contígua, funciona o escritório do almirante Carlos Pena Boto. Êsse grupo — é ainda o vice-governador eleito da Guanabara quem revela —, que inclui oficiais da Marinha, sargentos da Polícia, informantes de tôda espécie e anticomunistas profissionais, é responsável por uma série de falsificações, as quais, embora grosseiras, já tumultuaram a vida do país. A "Carta Brandi" em 1955 e o "acôrdo" eleitoral do PTB com os comunistas, em 1958, são alguns dos exemplos dessa seqüência de farsas".

A partir dos idos de 1922 a falsificação de documentos para fins políticos vem projetando uma sombra sinistra na vida nacional.

O governador da Guanabara só admite eleições quando todos os trunfos estão a seu favor. Nenhuma dúvida pode alimentar quanto ao resultado do referendo — fatal para os seus planos. Isso vai arrastá-lo aos maiores extremos.

JOÃO RESPIGA

Uma nação desamparada

CAIO JÚLIO CÉSAR VIEIRA

(Da equipe do DC)

ESTE que se finda foi um ano pleno de provações para o povo brasileiro. Ventos malignos varreram as nossas mais razoáveis esperanças e sepultaram no pó da realidade as ilusões que êste povo, tão bom e paciente, alimentava quanto à melhoria das condições da vida nacional. As dificuldades políticas, agravando os problemas sociais, econômicos e financeiros, não encontraram, no patriotismo e no bom-senso dos homens responsáveis, as soluções desejadas mas, ao contrário, cresceram de vulto não se antevendo perspectivas imediatas no sentido de atenuá-las.

A produção nacional de bens de consumo e de alimentos decaiu assustadoramente, sendo dêsse negro quadro, como côres chocantes, a falta de arroz de feijão de açúcar e de outros víveres destinados ao mínimo necessário à vida humana. As nossas exportações caíram 80%; nossos saldos comerciais se esgotaram, as divisas internacionais esvaíram-se em aplicações estéreis; nosso crédito no exterior atingiu a níveis ínfimos; nossa moeda ainda mais aviltou-se consumindo-se seu valor no fogo permanente de uma inflação sem precedentes na história financeira do país; nossa política internacional degradou-se com a tática de acender uma vela a Deus e outra ao diabo, enfraquecendo a outrora poderosa cadeia de firmes e leais ligações com os nossos tradicionais aliados, principalmente os Estados Unidos, cujo govêrno se vê diante da impossibilidade de atender às nossas mais urgentes necessidades, em conseqüência de nossas tergiversações.

Somos, hoje, uma nação entregue ao seu próprio destino. O próprio presidente Kennedy declarou recentemente que "O Brasil precisa ajudar-se a si mesmo, para sair de suas presentes dificuldades" Esta constitui uma mortífera sentença de morte nas nossas esperanças para o ano que se avizinha porque, na verdade, não estamos nos ajudando a nós mesmos, nesta séria emergência. Perdemo-nos no debate de questões fórmulas e rituais ligados à nossa existência institucional, sem atentarmos para o fato duro e cruel de que o país está sem um govêrno capacitado para realizar a obra difícil da recuperação nacional em todos os seus setores, porque a autoridade pública debilita-se e dilui-se diante da falta de um denominador comum para que os dirigentes políticos possam cumprir o mínimo de seus deveres para com a nação, tão castigada e tão frustrada nas suas esperanças.

Os aventureiros da política proliferaram neste ano que deixa um rastro de desesperanças. Não obstante os ardores e a grandiloqüente arrogância dos extremistas da esquerda e da direita e das duras dificuldades que se abateram sôbre o país, o nosso povo deu, nas urnas de outubro passado, uma explêndida demonstração do seu equilíbrio, ao vetar os extremos desejando conservar-se nas virtudes do meio-têrmo julgando que êste é o caminho mais digno e condizente com as nossas origens, tradições e interêsses nacionais.

O povo deseja ardentemente ajudar o país a sair dêsse túnel escuro por que estamos passando, desde a irresponsável deserção do presidente renunciante, em agôsto de 61. Mas os dirigentes políticos não dão o rumo a ser seguido nem a palavra certa na hora certa. Não existe uma voz suficientemente capaz de provocar a meditação, a confiança e o estímulo do povo mas tão sòmente demagogos que se preocupam em instalar seus arraiais políticos no seio da massa operária, explorando-a com promessas que, quando cumpridas exaurem a nação e agravam seus problemas.

Esta não é a hora de procurar os culpados pela grave e trágica situação a que foi conduzida a nação; precisamos é de unir-nos diante das inexoráveis vicissitudes que se abateram sôbre a Pátria comum e todos — governantes, políticos, elite intelectual, classes produtoras, povo e operários — devemos esgotar os máximos esforços no sentido de procurarmos a recuperação por nossas próprias mãos, com o fruto do engenho e da capacidade nacionais. Com êste propósito e essa disposição, sairemos de nossas dificuldades e poderemos experimentar, nos dias futuros, depois dêstes vendavais uma legítima sensação de orgulho nacional que poderá constituir, talvez, a gênese da nossa emancipação política, econômica e financeira, para todo o sempre.

Deus proporciona aos povos duras e cruéis provações a fim de que êles, sendo capazes de superá-las, temperem o seu caráter, se levantem e tomem o rumo da sua redenção e grandeza. Creio que o Brasil se encontra nesta encruzilhada do seu destino e, pelo que sabemos e conhecemos de nós mesmos, poderemos estar seguros de que nossos descendentes farão parte de uma verdadeira grande nação.

ESTADO DO RIO:

COAP culpa Exército pelo "bôlo do arroz"

NITERÓI — O sr. Francisco Pedalino, chefe do gabinete do presidente da COAP, major Monteiro Filho, responsabilizou o Grupo Executivo do Arroz por não cumprir promessas de abastecimento do produto, incompatibilizando, ainda o órgão controlador de preços com o povo.

Informou que não é fornecida relação dos postos de venda e que não entende porque os responsáveis da anunciada distribuição do arroz fazem questão de dizer à imprensa que o abastecimento vem sendo feito normalmente, enquanto se formam filas enormes de donas de casa para conseguir um quilo do produto, que geralmente não aparece.

ECONOMIA

Enquanto isso, a Divisão de Economia Popular, apreendia na Rua Dr. Otávio Carneiro, 143, nas Organizações de Abastecimentos Icaraí Ltda. 270 sacas de arroz de 30 quilos, cada.

A firma transgressora é proprietária do Supermercado São Francisco de Paula, onde foi apreendido o arroz, que se achava em seu depósito para venda ao consumidor, ao preço de Cr$ 180,00 o quilo. O seu proprietário, sr. Jorge Ferrota, declarou que tinha comprado a mercadoria a mais ou menos a um mês e estava esperando um aumento de preço para pôr à venda.

HENRIQUE LAGE COMÉRCIO E INDÚSTRIA S. A.

ASSEMBLÉIA GERAL ORDINÁRIA

EDITAL DE CONVOCAÇÃO

São convidados os senhores acionistas de Henrique Lage Comércio e Indústria S. A. a se reunirem ordinàriamente no dia 28 do corrente mês, às 15 horas, na sede social, na Av. Graça Aranha, 226 — 12º andar, a fim de deliberarem sôbre:

a) — Relatório da Diretoria, Balanço e Conta de Lucros e Perdas referentes ao exercício encerrado em 31 de agôsto de 1962, e o respectivo Parecer do Conselho Fiscal;

b) — Eleição da Diretoria e Conselho Fiscal e fixação dos respectivos honorários;

c) — Assuntos de interêsse geral.

Rio de Janeiro, 17 de dezembro de 1962.

Francisco João Bocaiuva Catão
Diretor-Presidente

Luiz Fernando da Cruz Secco
Diretor

O dia do govêrno

D. MARIA TERESA DA' ENTREVISTA

Hoje, às 14 horas, na sede da Legião Brasileira de Assistência, a sra. Maria Teresa Goulart concederá entrevista coletiva à imprensa, a propósito da festa das crianças pobres do país, que terá lugar amanhã. Há algumas semanas, a primeira dama vem trabalhando incansàvelmente no sentido de proporcionar um natal mais alegre a 50 mil crianças desta capital. Nessa entrevista, é possível que a esposa do presidente João Goulart discorra sôbre as atividades dêste ano da Legião Brasileira de Assistência, bem como dos planos assistenciais para o próximo ano.

RECESSO

Desde ontem, está pràticamente em recesso o Palácio do Planalto. Quase todos os subchefes do Gabinete Civil, bem como a maioria dos funcionários graduados já embarcaram para seus Estados, onde passarão o Natal.

NATAL DO PRESIDENTE

O presidente João Goulart, sua espôsa e seus filhos, João Vicente Denize, passarão o Natal em Brasília. Dia 26, o chefe do Estado estará no Rio de Janeiro, presidindo o encerramento do Curso da Escola Superior de Guerra.

MENSAGENS DE FIM DE ANO

Ascende a mais de 5 mil, o número de mensagens de fim-de-ano, até o momento chegadas ao Palácio do Planalto, e dirigidas ao presidente João Goulart. São cartas e telegramas de homens e mulheres de todos os pontos do país, solidarizando-se com o chefe da Nação. Igualmente, tem chegado bastante correspondência nesse sentido, de personalidades nacionais e estrangeiras.

ELEIÇÕES NOS COLEGIADOS

O presidente João Goulart, com referendo do primeiro-ministro, assinou decreto dispondo sôbre eleições para presidente dos órgãos colegiados da presidência social.

Determina o ato que as eleições para presidentes, que exercerão os mandatos no ano de 1963, serão realizadas no dia 2 de janeiro do corrente e a posse e exercício serão dados no mesmo dia, logo após a proclamação dos resultados.

Fogo foi...

(Conclusão da 12.ª Pág.)

• *Populares assistiram com revolta e indignação, a cena provocada pela falência do Corpo de Bombeiros. Soldados e policiais foram mobilizados para empurrar o carro-pipa da Corporação, cujo motor não conseguia ligar. Também assistiram com admiração, a atitude de alguns bombeiros que, erguendo-se numa escada de onze metros, tentavam projetar as mangueiras nos 3.º e 4.º pavimentos do prédio, já atingidos pelas chamas. O CBN só possui 1.000 metros de mangueiras.*

• *Os proprietários das "Organizações Chave de Ouro" estão cogitando de reerguer o comércio no edifício das escadas rolantes. Para tanto, já providenciaram estudos em tôrno da possibilidade do aproveitamento da estrutura do prédio.*

• *No início do fogo circulou o rumor de que quatro pessoas se encontravam no prédio. Mas sòmente à 1,10 h. da manhã chegou a primeira ambulância ao local. As 2,40 horas um helicóptero do Grupo de Transportes Aéreo da Marinha, com potente farol, sobrevoou o local procurando ver se ainda existia alguém no terraço do edifício.*

• *Até às 12 horas de ontem o fogo ainda grassava no edifício. A iluminação e as comunicações telefônicas com a área atingida foram cortadas.*

• *Todos os pontos terminais de ônibus para a Zona Norte e São Gonçalo, que eram localizados nas imediações foram desviados para as ruas mais próximas. O trânsito para a Zona Norte está tumultuado.*

NÃO AFETOU A CAIXA ECONÔMICA

O incêndio ocorrido no prédio em que funciona, em Niterói, a Caixa Econômica do Estado do Rio não ocasionou transtornos nos trabalhos do estabelecimento, que continuam a se desenvolver normalmente. Esta a informação prestada pela direção da Caixa tornando público, acrescentando que apenas foram atingidos pelo fogo as instalações das Carteiras Hipotecárias e de Consignações, sem que disso, entretanto, decorra prejuízo para o seu normal funcionamento. O movimento de depósitos e retiradas prosseguiu dentro da rotina habitual, tendo o presidente Afonso Cláudio tomado junto ao Conselho Superior das Caixas Econômicas, as providências que o fato reclamava.

IAPETC não dará o empréstimo

O Conselho Fiscal do IAPETC negou a concessão de empréstimo com juros de 6% para ser pago em 10 meses) aos funcionários dessa autarquia, conforme proposta do Conselho Administrativo.

Segundo informações, a recusa foi feita considerando a inexistência de recursos, além do atraso do pagamento dos associados e pensionistas. Frisa ainda, que a aposentadoria móvel não foi até esta data revista e as aposentadorias não foram reajustadas, por falta de recursos.

MARÍTIMOS NO PLEBISCITO

Funcionários do Instituto dos Marítimos e trabalhadores do mar reunidos, ontem, com o professor Antônio Tomaz, representante do govêrno no Conselho Administrativo do IAPM, resolveram realizar um ato público dia 27 às 19 horas, no auditório dessa autarquia, visando esclarecer aos eleitores o que representa o voto no plebiscito do próximo dia 6 de janeiro. Salientam os líderes, dos marítimos que o "NÃO" será um crédito de confiança ao presidente João Goulart e a afirmativa de que o povo não precisa com golpes e paliativos para alterar as instituições.

Trabalhadores com Jango

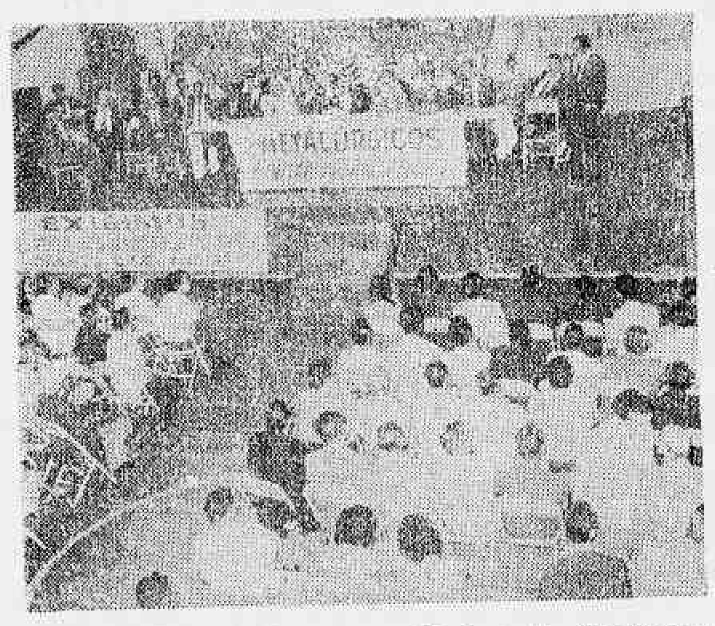

Numa reunião realizada ontem, no Sindicato dos Metalúrgicos e presidida pelo sr. Dante Pelacani, vice-presidente da CNTI, os dirigentes sindicais mais atuantes do Estado da Guanabara iniciaram a mobilização do proletariado visando o comparecimento, em massa, no próximo dia 6 de janeiro para votar — Não — contra o Ato Adicional n. 4 que instituiu o parlamentarismo. O presidente João Goulart e o ex-ministro Pinheiro Neto embora fôssem aguardados pelos trabalhadores não compareceram. O vice-governador Elói Dutra estêve presente e ratificou as denúncias de que existe um movimento para esvaziar a campanha do povo pela volta ao presidencialismo

Armas para Lacerda

A jornalista portuguêsa Maria Helena com as armas que serão entregues ao governador Lacerda

Lacerda vai receber armamento terrorista

O governador Carlos Lacerda receberá, nos próximos dias, armas usadas por terroristas que atuam em Angola, como espingardas tipo "Canhangulos" e facas "Catana".

As espingardas são feitas de madeira e cano comum e se assemelham a fuzis, enquanto as facas, afiadíssimas, são usadas para matar e reduzir as vítimas a vários pedaços.

JORNALISTA PORTUGUÊSA

A entrega das armas será feita pela jornalista portuguêsa Maria Helena Figueiredo Lima, que chegou de Angola, e recolheu algumas delas. Revelou que os terroristas angolanos, insuflados por potências estrangeiras, matam velhos e crianças e assaltam as fazendas, embora o govêrno de Portugal ofereça "uma boa assistência social aos nativos".

A jornalista Maria Helena ainda não sabe quando se encontrará com o governador carioca para lhe entregar as armas.

BNDE FINANCIA NÔVO FRIGORÍFICO PARA GB

Foi assinado, ontem, o contrato de financiamento no valor de 336 milhões de cruzeiros entre o Banco Nacional de Desenvolvimento Econômico e a firma A. D. Schinesck (carnes e derivados).

O referido empréstimo visa à complementação dos recursos destinados à execução do projeto de instalação de um armazém frigorífico no Estado da Guanabara, com capacidade estática nominal de 6 mil toneladas.

DEFICIT

A operação ora realizada virá preencher uma parte do deficit de armazéns frigoríficos que se verifica no Estado da Guanabara, e, segundo estudos feitos em 1960, essa deficiência era estimada em cêrca de 56 mil toneladas.

DISPONIBILIDADES

No caso particular de frigoríficos para carne, as atuais disponibilidades de armazenagem se estimam em 25 mil toneladas. Considerando que o seu consumo atinge cêrca de 500 toneladas, nesta cidade, e admitindo como razoável, em têrmos médios, a estocagem do produto por um período de três meses, resulta uma demanda teórica de 45 mil toneladas.

BNDE SOLUCIONARÁ

Dessa maneira, o deficit em capacidade de estocagem frigorífica, sòmente para carne, é de 20 toneladas, e, assim, o financiamento ora concedido pelo BNDE vem atender em parte a êsse setor.

Campanha do DC

Anchieta: canonização é vital para o Brasil

— "Todos os brasileiros devem persuadir-se de que a causa da canonização do padre Anchieta tem uma importância excepcional para a Nação, disse na carta que remeteu ao DIARIO CARIOCA o padre Guido del Toro, S.J., de Belém do Pará.

— "Eu rezarei e mandarei rezar na minha paróquia aqui no Norte, acrescentou o jesuíta, para que a Causa do Apóstolo do Brasil vá adiante, pois o Brasil hoje muito necessita de um patrono espiritual do quilate de Anchieta, que dedicou 44 anos da sua vida — uma existência inteira — a plasmar infatigàvelmente esta terra bendita, em cujo céu estrelado resplandece o Cruzeiro do Sul.

"JOVEM" OCTOGENARIO

O padre Guido del Toro, com 84 anos, é um dos mais provectos e animados sacerdotes da Companhia de Jesus (nasceu em 1878) e há 40 anos atrás, em São Paulo, fêz uma grande propaganda da devoção ao Padre Anchieta.

Sòmente êle espalhou no Brasil, naquela ocasião, perto de 300 mil orações e novenas, a fim de despertar a confiança dos fiéis e alcançar graças, tendo em vista a canonização de Anchieta.

Numa idade avançada, em que a maioria dos homens procura o justo descanso, o padre Guido del Toro, depois de fazer um grande trabalho de catequese junto à colônia japonêsa em São Paulo, foi agora recomeçar no Pará o mesmo trabalho apostólico entre os filhos do Império do Sol Nascente radicados no extremo norte do Brasil. Pela sua obra o padre Guido del Toro foi condecorado pelos japonêses (Ordem do Sol Nascente) e pelo nosso govêrno.

JÁ É SANTO

— A figura venerável de Anchieta, prossegue em sua missiva o octogenário sacerdote, dia a dia mais cresce no conceito dos brasileiros, que mostram assim seu reconhecimento pela soma de benefícios que o Santo Varão espalhou no decurso da sua missão religiosa entre nós.

Extensas áreas do território brasileiro, que hoje fazem a riqueza de nossa Pátria, acentuou o padre Guido, foram incorporadas ao patrimônio nacional, graças à atitude desprendida e corajosa de Anchieta e de seus companheiros, que tudo fizeram para manter a unidade de língua, Pátria e religião no Brasil então nascente.

— Só êste serviço, finalizou o padre Guido del Toro em sua missiva, é o bastante para santificar Anchieta aos olhos dos brasileiros.

Fã de Anchieta

O padre Guido del Toro, com 84 anos ainda é um grande propugnador da Causa de Anchieta. Ei-lo numa fotografia recente

Portuários acertam reivindicações

O sr. Paulo Ferraz, presidente do Sindicato Nacional das Emprêsas de Navegação e o sr. Válter Meneses, presidente da Federação Nacional dos Portuários, firmaram ontem, um têrmo de acôrdo sôbre as reivindicações dos trabalhadores.

Aumento de 60%; antecipação da majoração de 20% nas taxas de produção estabelecida no acôrdo de 8 de agôsto de 1962, com vigência em 1.º de maio; 13.º mês em 1962 e em 1963; abono de família e garantia das 25 diárias e trabalho na forma da Resolução 2.284, do boletim 358 da Comissão de Marinha Mercante todos os domingos — são as conquistas dos portuários.

Conclusões da 1.ª página

Crescimento ...

"No entanto — conclui — o Brasil tem uma das mais dinâmicas economias da América Latina, enquanto que outros países, com finanças sólidas como Gibraltar estão a braços com a estagnação econômica". Cita que o crescimento do Brasil foi de 72%; da Argentina, 3,7% do México, 3,5%; do Peru, 3,4%; do Equador, 2,9%; do Chile, 2,4% da Colombia 1,5% e da Venezuela 1,4%. (UPI-DC).

PTB inaugura...

nar os representantes do PTB, comparecerão às estações de rádio e televisão para pronunciamentos pró-presidencialismo.

NAS RUAS

O PTB da Guanabara já está nas ruas em campanha pelo retôrno do presidencialismo. Esta semana, no Largo do Machado, foi realizado um comício-relâmpago no qual falaram os deputados Sérgio Magalhães e José Talarico, em favor do "não" a 6 de janeiro. A programação oficial de outros comícios será conhecida hoje, na reunião do Diretório, que está empenhado em realizar comícios em tôda a Guanabara.

CONTRA-RAZÕES

Por outro lado, o secretário-geral do Partido na GB, professor Adamastor Lima, já apresentou as "contra-razões" aos recursos a diplomação dos deputados federais Leonel Brizola e e sargento Antônio Garcia Júnior e do deputado estadual Hércules Correia. Ontem foi a vez da "contra-razão" ao recurso impetrado contra o vice-governador eleito da Guanabara, sr. Elói Dutra.

Mais dois...

PSP, por indicação do sr. Ademar de Barros.

Os srs. Tancredo Neves, Antônio Balbino e San Tiago Dantas continuavam, ontem, a ser cogitados como integrantes do futuro ministério. O ex-"premier", o procurador-geral da República e o ex-"chanceler" dificilmente deixarão de ser escolhidos.

Descrê de...

UDN não concordam com a reforma da Constituição no capítulo relativo a Reforma Agrária, nos têrmos em que o grupo de vanguarda na Câmara deseja.

O presidente do PSD revelou que a única possibilidade de acôrdo para a modificação da Constituição no dispositivo da Reforma Agrária está na participação direta nas negociações do presidente João Goulart, uma vez que, se as áreas radicais do Congresso não conseguirem as pretendidas modificações, não haverá possibilidade de acôrdo para a reforma, no prazo de 90 dias.

63 será...

Brasil na década 1950-1960, "o mais alto da América Latina", declarou que na história dêsse desenvolvimento há uma "importante característica: a expansão se conseguiu com importações pràticamente invariáveis, já que estas não aumentaram ao passo que a produção bruta real se elevou em 31%", acentuando que "dificilmente se encontrará resultado semelhante no mundo não socialista".

Em seu discurso, o embaixador fêz referências à Aliança para o Progresso, lembrando que nela "o desenvolvimento tem preferência sôbre a estabilidade e, se o esfôrço próprio significa algo, significa mobilização de recursos que, por sua vez não pode ter significação se não se traduzir, por si mesmo, em crescimento e expansão". (UPI-DC).

Exército...

segundo os oficiais que procederam às investigações — residiu na divulgação da existência de armas fabricadas em países comunistas, em poder dos comunistas presos há poucos dias pela Polícia da Guanabara. Isso atraiu a atenção das Fôrças Armadas, particularmente do Exército, que iniciaram investigações.

Ficou apurado que:

1 — realmente os elementos presos são agitadores extremistas há muito com os passos controlados pelo Conselho de Segurança Nacional;

2 — o armamento apreendido e constante do processo se dividia em dois tipos, um mais antigo, formado por fuzis fabricados em 1908, apresentando vários defeitos inclusive canos amarrados com barbante; o outro moderno, usado na última guerra, mas de fabricação americana, o que contrariava as informações iniciais da Polícia da Guanabara;

3 — o processo apresentava outra falha elementar, representada pela atribuição a Domingos Monteiro, estabelecido em S. Cristóvão, da fabricação de material bélico para o "plano de subversão nacional"; êsse senhor, isso está cadastrado, teve realmente uma fábrica, em São Cristóvão, mas ela foi pelos ares já faz algum tempo;

4 — os comunistas presos serviram de "bodes expiatórios".

Após a apuração dêsse fato, as autoridades militares partiram para outras investigações, que culminaram com a conclusão de que não existe nenhum "plano de agitação nacional", a não ser na cabeça dos que querem criá-lo, para fins políticos, artificialmente.

A investigação feita pelo Exército foi tão perfeita que possibilitou a fotografia das caixas onde estão acondicionadas as armas modernas. Essas caixas são encimadas por cristal de rocha.

CLIMA DE SUSPEITA

O "Plano de Agitação Nacional", criado para fins políticos, pretende, ainda, pôr sob suspeita, várias personalidades, dos meios civil e militar, que teriam seus nomes envolvidos em conspirações extremistas.

Êsses nomes seriam encontrados em poder de um estrangeiro (identificado como "cubano" no "Plano") e são, entre outros, o governador Leonel Brizola, deputados federais, sobretudo do PTB, de vários chefes militares, entre os quais os generais Osvino Ferreira Alves, Ladário Pereira Teles, Oromar Osório, almirantes Pedro Paulo de Araújo Suzano, Cândido da Costa Aragão e brigadeiro Francisco Teixeira. Além dêsse, intelectuais, líderes operários e líderes estudantis também seriam implicados nos documentos forjados para agitar o país e esvaziar o plebiscito.

OS FINS

Além do esvaziamento do plebiscito, o "plano", ainda segundo as autoridades que o investigaram, não estaria dissociado da idéia de pura e simples subversão do regime. Isso ocorreria se a nação atravessasse, em função dos acontecimentos, por um trauma de tal porte que possibilitasse uma tomada de posições dos militares que fazem oposição ao govêrno federal.

Brasil...

elucidação da ocorrência e na prisão dos criminosos.

A providência do govêrno brasileiro refere-se ao assalto de que foram vítimas os juízes canadenses Joseph Thorarinn Thorson, presidente da Suprema Côrte do Canadá e o magistrado de Ottawa, Gerald Fanteaux, no Mirante Dona Marta.

Kennedy...

Millan receberá suficiente potência de fogo para atender às exigências do seu país, para o caso de um conflito atômico. A conferência será prolongada até hoje, quando o presidente Kennedy embarcará para Flórida, onde passará as festas de fim-de-ano com sua família.

Hoje os dois estadistas examinarão os problemas do conflito fronteiriço Índia x China, as conferências entre Moscou e Pequim, assuntos econômicos e a questão de Cuba. (UPI-DC)

Marítimos...

só deve terminar seus trabalhos no dia 11 de janeiro.

Os marítimos, porém afirmam que cessaram a greve que deflagraram em setembro com a promessa do govêrno de que até o dia 20 do corrente a hierarquia da Marinha Mercante seria restabelecida. Na ocasião foi assinado um decreto que estabelecia o prazo até o dia 20 para depois ser firmado um outro decreto que dilatou o prazo para o dia 11 de janeiro de 1963, causando descontentamento entre os marítimos.

ASSEMBLÉIA

Ontem, no auditório do IAPM, os oficiais de náutica, oficiais de máquinas, comissários navais realizaram uma assembléia conjunta e decidiram deflagrar a greve a partir da zero hora de hoje.

A assembléia compareceram os srs. Gilberto Cockratt de Sá, assessor sindical da Presidência da República e Moacir Monteiro, diretor geral do Lóide Brasileiro, que, em nome do presidente João Goulart lançaram um apêlo no sentido de que a greve não fôsse deflagrada.

Presidentes de vários outros sindicatos marítimos também compareceram à assembléia e tentaram fazer com que a data da greve fôsse transferida para o próximo dia 27, quando tôdas as demais categorias marítimas paralisariam seus trabalhos conjuntamente. No entanto, todos êsses presidentes de sindicatos marítimos declararam-se solidários e afirmaram que suas classes participarão também da greve se fôr cometida qualquer violência contra os oficiais de náutica, oficiais de máquinas, comissários e carpinteiros navais.

SENHA

Logo após a assembléia, os sindicatos grevistas mandaram para as suas delegacias nos Estados e para os navios a senha de greve, determinando a paralisação total dos navios surtos nos portos e a ordem para os barcos em tráfego que atracassem nos portos mais próximos. A ordem atinge também os navios que se encontram no exterior.

A greve dos marítimos foi motivada pelo fato de o decreto n. 51.372 haver equiparado os salários dos mestres de arrais (que comandam pequenas embarcações do tráfego do pôrto) aos dos comandantes de navios, dos radiotelegrafistas aos dos imediatos (que são a segunda autoridade de bordo) e dos motoristas aos dos chefes de máquinas.

PROVIDÊNCIAS

Logo após a deflagração da greve, fôrças do Corpo de Fuzileiros Navais foram guarnecer a faixa do cais e vários oficiais da Armada foram tripular os barcos em que os náuticos e maquinistas se declararam em greve.

O ministro do Trabalho, por sua vez, além das medidas de intervenção, recebeu a recomendação de estudar a possibilidade de vir a ser baixado um decreto que proíba os marítimos autárquicos a se sindicalizarem, já que os Estatutos dos Funcionários Públicos impede a sindicalização dos servidores da União. Como os autárquicos se constituem na maioria dos associados dos sindicatos marítimos, com êsse ato o govêrno tiraria a importância daquelas entidades.

MINISTÉRIO DA VIAÇÃO

O ministro da Viação, às primeiras horas de hoje, distribuiu a seguinte nota à imprensa:

"A greve deflagrada pelos oficiais de máquinas de náutica é absolutamente injustificada, impatriótica e desarazoada. Ao contrário do que afirmam os grevistas o propósito do movimento não pode ser o de luta pelo restabelecimento da hierarquia salarial na Marinha Mercante pois que tal assunto está sendo objeto de estudos por um grupo de trabalho nomeado pelo govêrno com prazo improrrogável até 11 de janeiro próximo, para a apresentação de suas conclusões. Não aguardando êste prazo legal, precipitando o movimento de paralisação de nossa frota mercante as classes de marítimos ora em greve deixam bem claro que que o seu propósito ao contrário do que afirmavam é o de gerar a confusão, a intranqüilidade, o caos. Há dias, à guiza de colaboração com o GT apresentaram os sindicatos dos oficiais de máquinas e de náutica proposta para uma "solução provisória de problema", que implicava em um aumento da ordem de 100 por cento de seus salários além do pagamento retroativo que ia além de 20 bilhões. O Conselho de Ministros ciente do assunto cumpriu sua obrigação, rejeitou a proposta e determinou ao GT que é presidido pelo ilustre almirante Sílvio Mota presidente da CMM, que prosseguisse em seus estudos visando a apresentação em 11 de janeiro, de um resultado justo equânime para tôda a classe dos marítimos e não apenas para uns poucos já previlegiados que desejam remuneração em muito superior à do próprio presidente da República. Consoante a prévia decisão do Conselho de Ministros cabe agora à nossa Marinha de Guerra tomar tôdas as medidas visando a manutenção da ordem pública, da continuidade operacional da nossa frota mercante. Podem estar certos os brasileiros que nesta hora grave, o govêrno saberá serenar, mas firmemente, cumprir a sua obrigação".

Devolução...

Reis, Augusto Hamann Rademaker Grunewald, Antônio Borges da Silveira Lôbo, Valdeck Lisboa Vampré, Mário Cavalcante de Albuquerque, Armando Zenha de Figueiredo, Ernesto de Melo Batista, capitães-de-mar-e-guerra Jaime Carneiro de Campos Esposel, Sávio Duarte Nunes, Olivar da Silva Sardinha, Sílvio de Magalhães Figueiredo, Geraldo de Azevedo Henning, Nicolau Fernando Malburg, Mário Geraldo Ferreira Braga, Heitor Lopes de Sousa, Gualter Maria Meneses de Magalhães, Edmir de Albuquerque Moreira, Augusto de Moura Diniz, Luís Penido Burnier, José da Silva Sá Earp, capitão-de-fragata Euclides Quandt de Oliveira e o capitão-de-corveta Clinton Cavalcante de Queirós Barros.

Julião dá...

que lhe teria dirigido com um bilhete — apreendido em poder de Clodomir — em que se desculpava pelo não comparecimento a uma entrevista.

CAVIAR, VODCA, ETC.

Acentuou que quando o sr. Chadrin estêve nesta capital, fêz várias visitas. Uma delas, disse, poderia ter sido a mim, mas eu não estava em Recife e sim no Rio. Por isso, procurou meu amigo engenheiro Antônio Lucena, deixando-lhe um cartão e um presente — uma garrafa de vodca uma de vinho da Geórgia, caviar negro e dois distintivos alusivos às vitórias alcançadas pela técnica russa na conquista do Cosmos. Êsse cartão e êsses presentes me foram entregues no Rio pelo advogado e meu amigo Guimarães Sobrinho. O cartão deixei em poder do advogado Clodomir para que arquivasse em uma pasta destinada a correspondência".

Panorama Econômico NO BRASIL E NO MUNDO

Brasil-Espanha

Fiel às recomendações do Fundo Monetário Internacional, a que o Brasil aderiu de corpo e alma em fins do ano passado, a CACEX determinou a denúncia de todos os acôrdos bilaterais brasileiros. Em conseqüência, o acôrdo de "clearing" entre Brasil e Espanha foi extinto, passando a operar no regime de moedas de livre conversibilidade. Essa mudança significou a imediata paralisação do comércio entre os dois países não tendo a Espanha adquirido uma só saca de café brasileiro, que fornecia cêrca de 130.000 sacas anuais. O grande beneficiário dessa política foi a Colômbia, que absorveu todo o mercado antes em poder do Brasil. Para que se tenha idéia, basta alinhar os seguintes dados: exportações da Colômbia para a Espanha, no período janeiro-outubro de 1961: 66.853 sacas; no mesmo período, em 1962: 168.031 sacas. Com a saída do Brasil do mercado, a Colômbia colocou, apenas nos 10 primeiros meses do ano mais 101.178 sacas, o que, a um preço médio de 40 dólares por saca representam US$ 4.047.120.

Para Nordeste

Já atingiu a 4,7 bilhões de cruzeiros o montante dos recursos que os industriais paulistas destinaram para as inversões na região Nordeste, no corrente ano, nos têrmos do artigo 34 da lei do Plano Diretor da SUDENE. Do total acima mencionado, 50% se referem a importância deduzidas de débito das emprêsas para com o Impôsto de Renda, representando os restantes 50% a parcela de recursos próprios mobilizados para as referidas inversões.

Cacau para URSS

Observadores estrangeiros de comércio internacional com os países da área socialista consideram que a União Soviética está fazendo estoques de cacau, comprando sempre na baixa. Informam que a Rússia comprou, em 1960 36.000 toneladas de cacau de Gana, em 1961, 12.000 toneladas; em 1962 assumiu compromissos de aquisição de 30.000 toneladas até janeiro vindouro e já assinou convênio para mais 45.000 toneladas em 1963. Do Brasil as compras são também substanciais tendo sido superiores às realizadas pelos Estados Unidos. A União Soviética opera sempre na baixa, o que faz com que o produto lhe saia sempre a um preço compensador.

Convênio do café

Em 7 do corrente mês já haviam assinado o Convênio Internacional do Café 41 países exportadores, responsáveis por 92,1% da produção mundial, e 21 importadores, que detêm 94,4% do consumo mundial. Pelos têrmos do acôrdo, para que o convênio entrasse em vigor seriam necessários apenas que exportadores totalizando 80% da produção mundial e importadores responsáveis por 80% do consumo tivessem aderido ao tratado. Êsses índices mínimos foram já superados, e aguarda-se sòmente a ratificação da adesão pelos respectivos governos para que passe a vigorar integralmente. Atualmente o comércio mundial é regido pelo convênio anterior que foi prorrogado já com as quotas do nôvo.

Subsídios

COMO fator predominante do deficit das finanças da União até setembro figura, como não poderia deixar de ser, a assistência financeira que o Tesouro Nacional concede a diversas entidades que prestam serviços públicos (transporte ferroviário e navegação). O vulto dos subsídios em aprêço montava nessa época a aproximadamente 70 bilhões de cruzeiros (60% do deficit do período). Se acrescentarmos a essa assistência os financiamentos concedidos a governos estaduais, municipais, sociedades de economia mista, instituto de previdências, essa modalidade de despesa atinge nos 9 primeiros meses do exercício, 120 bilhões de cruzeiros, ou seja, montante superior ao desequilíbrio apontado para a mesma época, segundo Conjuntura Econômica".

Para o atendimento do descoberto financeiro do Tesouro Nacional indicado no fim de setembro, valeu-se o govêrno federal de adiantamentos concedidos pelo Banco do Brasil (109,2 bilhões de cruzeiros) e da colocação de Letras do Tesouro junto aos bancos comerciais (7,4 bilhões). Em face do nível dos adiantamentos concedidos pelo Banco do Brasil ao Tesouro, só restaria outro recurso aquêle estabelecimento o maior aproveitamento de emissões de papel-moeda procedidas pelo próprio govêrno e cujo montante totalizou de janeiro a setembro 100 bilhões de cruzeiros.

A vigorar o desequilíbrio observado para os meses restante do exercício (trimestre outubro-dezembro), a pressão das despesas da União sôbre a caixa da Autoridades Monetárias deverá ocasionar em breve condições próprias para o agravamento do processo emissionista, cuja taxa já se vai tornando insuportável e batendo o recorde dos últimos anos assinala a publicação da Fundação Getúlio Vargas.

Aço para Japão

Várias firmas japonêsas estão interessadas na aquisição de chapas de aço do Brasil, estando insistindo junto às nossas autoridades nesse sentido. O Japão é grande consumidor de aço mas não dispõe de minério de ferro. E prefere, em alguns casos, importar a chapa já pronta, ao invés do minério, que facilita o transporte.

Autos alemães

A Indústria Automobilística Alemã espera que, em finais de 1962, terá exportado um milhão e 80 mil carros de turismo, caminhões e reboques, o que constituirá um aumento de mais de 7 por cento em comparação com 1961. Segundo os últimos cálculos, a produção alemã de automóveis e tratores superará os dois milhões. (DPA-TP-DC)

Polibutadieno

A fábrica da Coperbo, que deverá entrar em funcionamento no Recife, dentro de dois anos, terá capacidade anual de 27.500 toneladas de polibutadieno, no tipo de borracha sintética que, para certas aplicações, é superior ao produto natural.

Carburadores

A Willys Overland do Brasil está se defrontando com um sério problema qual seja a falta de carburadores nacionais adequados ao veículos Renault-Gordini. Para resolver o problema, a referida emprêsa está promovendo a importação de carburadores da França. Assim que se assegure o suprimento contínuo dêsses componentes, a produção dos Gordinis retomará o ritmo normal.

Havana-Moscou

As excelentes relações entre Havana e Moscou se traduziram já por um aumento considerável do consumo de açúcar do povo russo, que agora é de 34 quilos "per capita", em lugar dos anteriores 28 quilos, informou-se em Roma, Itália.

No que respeita ao açúcar, a Alemanha Ocidental parece ser ainda um país em desenvolvimento. A "Organização da ONU para a alimentação" (FAO), revela hoje em um relatório que, na República Federal Alemã, o consumo anual de açúcar por habitante é de 31 quilos, enquanto que na França é de 34, na Áustria de 40, nos Estados Unidos, de 48, e na Inglaterra, de 56 quilos. (DPA-TP-DC).

Roberto Campos em discurso:

Americano só vê inflação e esquece o desenvolvimento

Em discurso que pronunciou na Sociedade Pan-Americana dos Estados Unidos, o embaixador Roberto Campos, consoante informação que remeteu ao Itamarati, corrigiu certas deformações da imagem brasileira naquele país e comentou as concepções errôneas, prevalecentes no ambiente americano, quanto a volume e ônus dos programas de ajuda externa.

Dentre os aspectos abordados, foi dada maior ênfase à crítica que se faz à inflação brasileira, sem que se dê a devida importância a outros indicadores do crescimento da economia do Brasil.

INFLAÇÃO E OUTROS PONTOS

No comunicado que enviou ao Itamarati, destaca o embaixador Campos os seguintes aspectos enfatizados em seu discurso:

1. demonstrou que a idéia que se faz dos danos causados pela inflação em nosso país observados isoladamente, sem a consideração de outros aspectos positivos, que indicam a vitalidade da economia brasileira, como a taxa de crescimento do produto nacional e o processo de substituição de importação por artigos de fabricação local.
2. comentou também o ônus da ajuda externa no contexto das relações comerciais com os demais países, buscando evidenciar a imperfeição da analogia entre o Plano Marshall, lançado na Europa depois da guerra, e os programas de desenvolvimento, que necessitam de maturação mais lenta e, em conseqüência, de resultados menos dramáticos.
3. destacou que existe tendência a se superavaliar o ônus da ajuda externa, frisando que existe hoje maior margem de recursos subaproveitados na economia americana que no tempo do Plano Marshall; por ser o esfôrço de ajuda muito inferior ao daquele programa em têrmos de proporção ao Produto Nacional Bruto e, por fim, por reverter parte da ajuda sob a forma de ganhos na relação de trocas entre os países subdesenvolvidos e os industrializados.

OUTROS ASPECTOS

Diz ainda o embaixador Roberto Campos ter lembrado a indiferença com que os países da Europa Ocidental encaram a perda de substância derivada da deterioração da relação de trocas contra a América Latina. A terceira parte da exposição foi dedicada à interpretação apressada do vocabulário político, chamado a atenção para o fato de se alcunhar de *comunista* os vários movimento de esquerda latino-americanos, numa generalização prejudicial ao bom entendimento dos problemas surgidos nesta parte do continente.

Concluiu propondo que a análise da situação latino-americana fôsse feita de um ângulo histórico e sociológico, evitando o radicalismo, que gera a incompreensão e não traz qualquer colaboração para a solução dos problemas e não beneficia, nem os Estados Unidos, nem a América Latina.

"Missão Bouças" volta da França: insucesso

Regressou ao Brasil a missão que foi à Europa discutir com o govêrno francês a liquidação das obrigações contraídas na encampação da São Paulo-Rio Grande e da Vitória-Minas. Apesar do desejo de se obter uma solução direta e imediata, a missão fracassou por não ter sido encontrado um denominador aceitável para a questão da atribuição de valor real e atual aos bens desapropriados e pela atitude do Congresso ao rejeitar o acôrdo de 1956 para arbitramento, o que foi tomado como uma manifestação hostil contra a França.

Apesar do fracasso inicial, a missão brasileira formulou uma proposta, que está sendo estudada, e espera em breve poder reiniciar as conversações. Um relatório está sendo elaborado para ser submetido ao ministro da Fazenda e ao ministro do Exterior.

HISTÓRICO

A questão entre o Brasil e os acionistas das Estradas de Ferro São Paulo-Rio Grande e Vitória-Minas vem de 1940, quando foi encampada a primeira delas. Em 1942, foi desapropriada a outra. O valor atribuído ao acervo das emprêsas não foi considerado satisfatório pelos concessionários, havendo para resgate, atualmente, 259.000 ações da São Paulo-Rio Grande e 180.000 da Vitória-Minas.

Em 1956, foi firmado acôrdo entre os dois governos no sentido de ser a questão resolvida por arbitramento internacional. Ficou o convênio pendente apenas, de ratificação pelos governos, ratificação essa que o Congresso brasileiro negou recentemente, fato que ocasionou a suspensão das conversações que já se processavam na França para tentar uma solução direta entre os dois países.

As negociações seguiam em ritmo satisfatório, havendo até provocado alta das ações das prêsas, quando a questão da ratificação foi levantada no Congresso, com sua rejeição. O fato foi tomado pelas autoridades francesas como um ato de hostilidade o que obrigou a suspensão dos entendimentos.

LIQUIDAÇÃO

Para a liquidação das obrigações contraídas com a encampação, pretende o Brasil lançar mão dos 2.800.000 dólares que estão bloqueados no Banco da França, por conta dêsses compromissos, complementando o montante da dívida em pagamentos parcelados.

Êsse dinheiro está imobilizado, sem render quaisquer juros, e a existência da questão prejudica grandemente as relações econômicas entre os dois países. Assim, considera o Govêrno de interêsse que se chegue a uma solução final, restabelecendo a normalidade do intercâmbio de interêsses entre o Brasil e a França. Daí o envio da missão, cuja finalidade era justamente apressar a solução.

Apesar de suspensos temporàriamente os entendimentos, a missão deixou, "ad referendum" do govêrno, uma proposta para que se processem negociações diretas entre governos visando a liquidação das obrigações, utilizando os fundos que se encontram bloqueados na França, sofrendo o desgaste da desvalorização.

Ao que estamos informados, apesar da missão não haver recebido instruções para abordar a questão do Port of Pará, o problema foi também suscitado. A impossibilidade dos negociadores brasileiros de oferecerem qualquer elemento a respeito reforçou o retraimento das autoridades francesas.

O assunto voltará a ser discutido quando o govêrno da França responder à proposta brasileira, o que se espera seja feito brevemente, em vista do interêsse também da parte dêles de resolver a pendência no mais curto prazo possível.

ENTREVISTA

Em entrevista que ontem concedeu à imprensa, explicou o sr. Valentim Bouças, que chefiou a missão à França, "não ter sido possível sincronizar com os franceses a forma de interpretar os pagamentos" no que se relaciona com o valor a ser atribuído ao acêrvo desapropriado, tendo ainda afirmado "que o objetivo da missão foi solidificar o crédito brasileiro, começando por utilizar nossos próprios recursos bloqueados na França". O sr. Valentim Bouças abordou ainda a atuação do deputado José Bonifácio de Andrada, criticando a rejeição do acôrdo firmado em 1956.

Café: ONU pede execução do Convênio

NAÇÕES UNIDAS — Entre as resoluções aprovadas pela última sessão plenária da Assembléia Geral da ONU, ao terminar o seu 17º período de sessões, há uma que apóia o Convênio Internacional do Café e pede aos Estados membros que o ponham em execução ràpidamente.

O projeto aprovado foi de iniciativa da delegação da Colômbia na Comissão Econômica e Financeira, sendo co-patrocinada pelos principais produtores e consumidores do produto: Brasil, Salvador, Costa Rica, Costa do Marfim, Madagascar, Estados Unidos, França e Grã-Bretanha.

PARA A. CENTRAL

Enquanto isso, técnicos representantes dos produtores de café da América Central reuniram-se em Washington, com funcionários do govêrno norte-americano, para debater o estabelecimento de um sistema de financiamento na época das colheitas com a finalidade de estabilizar os preços do produto.

Foi dito que os Estados Unidos estão dispostos a estabelecer um fundo de 12 milhões de dólares para proteger os produtores centro-americanos das súbitas baixas dos preços nos mercados mundiais. Tal fundo seria devolvido pelos países centro-americanos, com uma parte da receita proveniente das exportações.

IMPORTÂNCIA

Dá-se a maior importância ao pronunciamento das Nações Unidos em relação ao Convênio Internacional do Café, por ter sido o mesmo derivado da sua Assembléia Geral, tendo assim condições para acelerar o processo legislativo, em cada país membro, para a sua ratificação. — (UPI-DC)

S. Paulo limita pêso de caminhão: estrada

Totalizando 20% do custo de implantação, 280 milhões já foram gastos em reparos na Via Anchieta. A partir de janeiro será limitada a tonelagem dos caminhões em rodovias estaduais e os infratores serão multados e proibidos de continuar viagem.

São Paulo tem 6.500 quilômetros de estradas de rodagem pavimentadas, tôdas ameaçadas de destruição se não forem tomadas urgentes providências. Os abusos maiores se verificam na BR-2 — São Paulo-Curitiba — que sofre o impacto dos caminhões pesados, provocadores de rachaduras e rebaixamento na pavimentação. Devido à generalização dessa prática de sobrecarga, a limitação de tonelagem provocará protestos incontáveis da parte dos transportadores.

LIMITAÇÃO

A limitação de carga será fixada em 10 toneladas por eixo, por ser êsse um limite dos mais tolerantes em todo o mundo. Nos Estados Unidos da América do Norte, 90% dos Estados, fixaram o máximo de 8 toneladas, pêso que será objeto também de recomendação da Organização das Nações Unida aos países que a compõem.

Êsse limite, de 10 toneladas, foi fixado para caminhões comuns, com um único eixo traseiro, no passo que aquêles provido de 2 eixos, as jamantas e os reboques, terão fixado o limite em 8 toneladas por eixo, com máximo de 40 toneladas de pêso total.

MAIS PESADAS

Prevendo a necessidade de transportar grandes volumes, como transformadores e máquinas pesadas, o decreto permite sejam ultrapassados êsses limites, mediante licença especial concedida a pedido, pelo DER, que fixará normas para a circulação dos veículos.

Aquêles que desobedecerem as especificações será aplicada multa de Cr$ 10,00 por quilo excedente, ao mesmo tempo em que será proibido o prosseguimento da viagem, devendo a carga ser trasferida para outro caminhão, observando-se os preceitos legais.

Mercados e Cotações

MOEDAS

Abriu, ontem, o mercado de câmbio livre calmo, com o Banco do Brasil e os outros bancos vendendo o dólar a Cr$ 475,00 e a libra a Cr$ 1.334,135 e comprando a Cr$ 460,00 e a Cr$ 1.289,702 respectivamente. Fechou inalterado. Na abertura do mercado de câmbio manual o dólar papel regulou para venda a Cr$ 790,00 e para compra a Cr$ 780,00; no paralelo a .... Cr$ 780,00 e a Cr$ 770,00, respectivamente. No fechamento do mercado manual, o dólar papel passou a ser vendido a Cr$ 815,00 e comprado a .... Cr$ 800,00; no paralelo a Cr$ 800,00 e a Cr$ 790,00 respectivamente.

Câmbio Livre

O Banco do Brasil afixou as seguintes taxas de câmbio livre:

	Venda Cr$	Comp. Cr$
Dólar	475,00	460,00
Libra	1.334,135	1.289,702
Franco francês ..	97,185	93,888
Franco belga	9,572	9,249
Lira	0,768	0,742
Libra irlandesa .	1.269,533	1.225,216
Libra chinesa ..	1.334,135	1.289,7[illegible]
Corôa sueca	91,913	88,780
Corôa dinamarq.	65,789	63,886
Corôa norueguesa	66,714	64,377
Pesata	8,123	7,638
Escudo	16,768	16,100
Franco suíço	110,319	106,605
Schilling	18,644	17,625
Pêso argentino ..	3,800	3,220
Pêso uruguaio ..	45,125	41,400
Marco	119,085	115,046
Florim	132,169	127,765

Câmbio Manual

Abertura:		
Dólar papel	790,00	780,00
Paralelo	780,00	770,00
Fechamento:		
Dólar papel	815,00	800,00
Paralelo	800,00	790,00

Dólar Convênio

O Banco do Brasil cotou o dólar de Convênio da Rússia a Cr$ 460,00 para compra e Cr$ 475,00 para venda. Nos outros convênios o dólar vigorou a Cr$ 437,00 e a Cr$ 452,00 respectivamente.

O dólar fiscal foi fixado a ...... Cr$ 471,40

VALORES

A Bolsa de Valores estêve ontem, bem animada e acusou negócios apreciáveis nos papéis em atividade. Regularam calmas e inalteradas as apólices da União, as estaduais e municipais. As ações bancárias cotaram-se firmes, porém, inalteradas.

Acusaram alta as ações das companhias Aços Villares, Arno, Cigarros Souza Cruz, Petrobrás, Ferro Brasileiro, Lojas Americanas, São Paulo Alpargatas e Willys Overland ordinárias. As ações da Siderúrgica Nacional, Brahma, Belgo Mineira e Vale do Rio Doce ao portador estiveram mais calmas e com os preços em baixa, mantendo-se os demais papéis inalterados. Venderam-se, durante os trabalhos, 166.076, no valor vendável de .... Cr$ 497.982.161,00.

Foram vendidas letras de câmbio na importância de Cr$ 13.646.963,00.

Mais cotadas

Cig. Souza Cruz	10.550,00
Aços Villares	2.550,00
Arno Pref.	1.020,00
Ferro Brasileiro	4.100,00
Petrobrás	230,00
Pet. União, Pref.	1.100,00
S. P. Alpargatas	535,00
Willys Ov. Ord.	195,00

MERCADORIAS

Café

O mercado de café disponível funcionou, ontem, firme e inalterado, com o tipo 7 mantido na base anterior de Cr$ 615,00 por 10 quilos. Não houve vendas durante os trabalhos e o mercado fechou inalterado. O movimento verificado foi o seguinte:

Entradas: 1.474 sacas pela estrada de rodagem. Embarques: 13.384 do Sul e 5.000 para cabotagem. Existência: 466.465. Café despachado para embarques: o IBC não declarou.

Açúcar

O mercado de açúcar funcionou ontem, em condições firmes e com as cotações inalteradas.

Entradas: 13.230 sacos de São Paulo. Saídas: 20.000. Existência: 199.096 sacos.

Algodão

O mercado de algodão em rama funcionou, ontem, firme e com as cotações inalteradas.

Entradas: não houve. Saídas: 350. Existência: 13.012 fardos.

RAIO-X
Dr. Victor Côrtes
Exames radiológicos em residências
TOMOGRAFIAS
Diàriamente das 8 às 11 e das 14 às 17 horas
RUA ARAÚJO PÔRTO ALEGRE, 70
9.º andar — Tel.: 22-5330

LÓIDE BRASILEIRO
PATRIMÔNIO NACIONAL
RUA DO ROSARIO N.º 1
FRETE E PRAÇAS — TEL. 31-3329
PASSAGENS TÉRREO — TEL. 31-3304
INFORMAÇÕES — TEL. 31-3342

LINHA EUROPÉIA
MARIONGA MARIS (Cargueiro)
Sairá a 27 do corrente para: Vitória — Recife — São Vicente — Havre — Dunquerque — Londres — Antuérpia — Roterdam — Bremem e Hamburgo

LINHA DO MEDITERRANEO
LOIDE MEXICO (Cargueiro)
Sairá a 16 de janeiro para: Vitória — Salvador — Cabedelo — São Vicente — Gibraltar — Barcelona — Nápoles — Livorno e Gênova

AVISO
Qualquer alteração nas datas de saídas dos navios será publicada neste local.

LINHA AMERICANA SAIDAS DE SANTOS
LOIDE PANAMA (Cargueiro)
Sairá a 28 do corrente para: Angra dos Reis — Rio — Vitória — Trinidad — La Guaira — Nova Orleans e Tampico
PARANAGUA (Cargueiro)
Sairá a 28 do corrente para: Paranaguá — Angra dos Reis (Opcional) — Rio — Niterói — Vitória — Trinidad e Nova Iorque

LINHA AMERICANA SAIDAS DO RIO
CABO DE SANTA MARTA (Cargueiro)
Sairá hoje para: Vitória — Trinidad — Nova Orleans e Tampico

CIA. NAC. DE NAVEGACÃO COSTEIRA
AUTARQUIA FEDERAL
ESCRITÓRIO CENTRAL — Avenida Rodrigues Alves, 3[illegible]-331 — Tels.: 43-3424 e 23-2211 — AGÊNCIA DE FRETES — Rua São Francisco da Prainha, 10 — Tel.: 23-5542 — AGÊNCIA DE PASSAGENS — Rua Sacadura Cabral, 85 — Tel.: 23-5542 — ARMAZÉNS (entrega e recebimento de cargas) — Cais do Pôrto — Telefones: 43-4192 e 43-5072 — ARMAZÉM 13-A — Cais do Pôrto.
NOTA — Mantemos o tráfego mútuo para os portos além de Belém com o SNAPP.

SUL
ITAQUERA (MISTO)
Sairá para: ANTONINA — PARANAGUÁ — S. FRANCISCO — ITAJAI e FLORIANÓPOLIS
«RIO TUBARÃO» (CARGUEIRO)
Sairá para: SANTOS — RIO GRANDE e PÔRTO ALEGRE.

NORTE
«ARATIMBÓ» (MISTO)
Sairá para: RECIFE — FORTALEZA e BELÉM
«ITAHITÉ» (MISTO)
Sairá para: SALVADOR — MACEIÓ — RECIFE — FORTALEZA — SÃO LUÍS e BELÉM
«ANNA NERY» (PASSAGEIRO)
Sairá para: SALVADOR — RECIFE — FORTALEZA — BELÉM — SANTARÉM e MANAUS (Recebe carga para Manaus)

OBSERVAÇÃO: As cargas serão recebidas até a antevéspera da saída do vapor.

CONFECÇÕES VILLELA APRESENTA AS 14 "SENHORITAS-MODÊLO"

Srta. Sueli Tavares (Vila Lage)

Srta. Iolanda Lage (Hi-Fi)

Srta. Luiza Antonieta Demori (Praia Clube São Francisco)

Srta. Vera Lúcia Teixeira (Niteroiense)

Srta. Rosimar Vieira dos Santos (Universal Mirim)

Srta. Rosinéa Menezes (Oliveiras)

Finalmente hoje, às 21 horas, no Clube Central, será conhecida a "Senhorita Modêlo"-62, entre as 14 candidatas das agremiações de Niterói e São Gonçalo, num certame que vem sendo por muitos considerado como uma das maiores promoções do ano que se finda e que tem a égide do DIARIO CARIOCA, Casas Neno e Confecções Vilela.

1 — Representarão os clubes de Niterói e São Gonçalo as srtas. Sueli Tavares (Vila Lage), Elizabete Lima Dutra (Fluminense), Rosinéa Meneses (Oliveiras), Glicéria Faria Lopes (C. R. Icaraí), Sueli Vilas Boas (QG), Ondinéa Sales (Caledônia), Iolanda Lage (Hi-Fi), Vera Lúcia Teixeira (Niteroiense), Rosimar dos Santos (Universal Mirim), Sandra Maria Magro (Gragoatá), Rosimeri Saraiva (Humaitá), Ana Maria Simonini (Country Clube), Janice Michelsen Leite (Mauá) e Luísa Antonieta Demori (P. C. São Francisco).

2 — À vencedora serão oferecidos prêmios das Casa do Rádio, Confecções Vilela, Casa Neno, A Simpatia etc.

3 — Estarão presentes como convidados de honra do DC os conhecidos cronistas Nélson Jorge, Jean Pouchard, Barão de Siqueira Júnior, Epaminondas Matos, Alarico Maciel, Lurdes Pacheco e outros.

4 — O "mestre de cerimônias" da festa será o brilhante jornalista Abel Rodrigues.

5 — O ensaio para o desfile teve a supervisão da figurinista Giovanna de Sanctis.

6 — A parte musical do evento terá a direção do excelente conjunto "The Serenaders", atualmente um dos mais solicitados da nossa capital.

7 — A tôdas as participantes do concurso serão conferidos diplomas de "Senhorita Modêlo" de suas respectivas agremiações.

8 — Os promotores do certame, em agradecimento a todos aquêles que de uma forma ou de outra colaboraram para o êxito desta promoção que chega ao seu clímax, muito particularmente as candidatas e os clubes, sem os quais não poderíamos obter o início do que conseguimos, promoverão a reunião-dançante, desta feita das 22 às 3 horas.

9 — Para paraninfar a festa, foram convidados o governador Badger Silveira, o vice-governador João Batista da Costa e o prefeito Sílvio Picanço.

10 — A sociedade niteroiense e a do Estado da Guanabara vão prestigiar o acontecimento, comparecendo em pêso.

11 — Os modelos usados pelas candidatas foram "talhados" por mme. Vilela e são da linha reta (soirée).

12 — O resto é aguardar a "melhor festa do ano"...

"Senhorita-Modêlo 62" é um presente aos amigos

NITERÓI — Em atenção às várias solicitações que nos foram feitas, pelo telefone, por pessoas interessadas em assistirem à festa final do certame "Senhorita Modêlo -62", que se dará, logo mais, no aristocrata Clube Central, sob a égide do DIARIO CARIOCA, Casa Neno e Confecções Vilela, devemos informar que se trata de uma festa, para a qual foram convidados apenas alguns amigos nossos e clientes dos patrocinadores. Logo, os convites foram expedidos em caráter de cortesia, bem como as mesas, que já se encontram tôdas ocupadas, num presente todo especial de seu DC e do renomado Bráulio Ramos.

Srta. Janice M. Leite (Mauá)

Srta. Ana Maria Simonini (Country Club)

Srta. Rosimeri Saraiva (Humaitá)

Senhorita Sueli Vilas Boas (Q. G.)

Srta. Glicéria Faria Lopes (Regatas)

Srta. Elizabeth Lima Dutra (Fluminense)

Srta. Ondinéa Sales (Caledônia)

Srta. Sandra Maria Magro (Gragoatá)

Médicos pedem alimentos para evitar fome de doentes

NITERÓI — A Associação Médica Fluminense pediu ao comércio niteroiense que forneça gêneros alimentícios, gratuitamente, aos hospitais do Estado para que os doentes não morram de fome.

O presidente da entidade, sr. Carlos Antônio da Silva, que reassumiu o cargo, estêve com o cel. Alfípio, comandante do 3.º R.I. e com o presidente da Associação Comercial de Niterói, que prometeram colaborar.

Atendendo apêlo do vice-presidente da Associação Médica, sr. Jairo Pombo do Amaral, os médicos dos hospitais do Estado pediram exoneração, mas continuam nos seus cargos por questão de humanidade.

Os últimos dados com referência ao abastecimento dos nosocômios são os seguintes: — 50% dos doentes do Hospital Ari Parreiras foram dispensados por falta de gêneros; o Hospital Infantil Getúlio Vargas Filho deu alta forçada a 40 crianças; no Sanatório Azevedo Lima, reduzido a 191 doentes, houve ontem "bolinhos de bacalhau" no jantar de uma festa para "comemorar o acontecimento", segundo informou a doutora de plantão.

OUTRAS NOTÍCIAS DO ESTADO DO RIO NA PÁG. 9

Boas Festas

Nesta época, em que todos os pensamentos se elevam aos céus, para ser reverenciada a data magna da Cristandade, o DIARIO CARIOCA (Sucursal do Estado do Rio) se associa ao comércio de Niterói e às classes responsáveis pelo progresso da capital fluminense, no sentido de desejar aos seus leitores e aos amigos de seus anunciantes, os votos de um FELIZ NATAL e um próspero ANO NOVO

Expira o prazo para recursos

NITERÓI — Encerrou-se, o prazo para a apresentação de recursos contra a diplomação de candidatos, registrando a Secretaria do T.R.E. fluminense a impugnação de oito diplomas expedidos. São os seguintes os recursos que, após o processamento legal, deverão ser encaminhados ao exame do Tribunal Superior Eleitoral: do sr. Tenório Cavalcanti contra a diplomação do ministro Badger Silveira, pleiteando sua própria investidura no cargo de governador; Partido Rural Trabalhista, também contra a diplomação do ministro Badger Silveira, pleiteando a investidura do vice-governador eleito sr. João Batista da Costa, na chefia do Executivo; dos suplentes Sebastião Arambuja, socialista, e Ari Schiavo, do PST, contra a diplomação dos deputados estaduais eleitos Afonso Celso e Francisco Alves, do PSB, e Aristóteles Melo e Elzio Ramalho, do PST, sob o fundamento de professarem o comunismo; dos suplentes udenistas Carlos Quintela, Luís Guimarães, Darcílio Raunheitti, e Ernani Rocha, contra a diplomação dos srs. José Cerqueira, deputado eleito e José Romero, 1º suplente da UDN, sob a alegação de que não se afastaram, em tempo hábil, dos cargos de prefeito; do suplente republicano Paulo Mendes, contra a diplomação do deputado estadual Bezerra de Menezes, do PR, sob o fundamento de que não se afastou, de fato, do cargo de direção que ocupa nos Correios.

Rebelião no Presídio se continuar a crise: diretor

NITERÓI — "Se a crise de gêneros persistir por mais 24 horas, soltarei todos os presos da Casa de Detenção" — afirmou ao DC o diretor do estabelecimento penal, tenente Homero Barreto, revelando que ainda não houve rebelião no presídio porque vem tirando dinheiro do próprio bôlso para comprar mantimentos. A Penitenciária do Estado, por seu turno, está suprindo suas necessidades com a venda de verduras e legumes plantados pelos presos. Há falta, entretanto, de medicamentos.

Angra dos Reis

O prefeito Jorge Wishart e uma comissão de líderes sindicais avistaram-se com o ministro da Indústria e Comércio, sr. Otávio Carneiro, para solicitar-lhe medidas tendentes a resolver o problema da queda de exportação de café, que baixou de 50 por cento de novembro até agora.

A comissão apresentou duas propostas ao ministro: 1a.) exportação de todo o café das firmas ligadas ao IBC pelo Pôrto de Angra dos Reis; 2a.) majoração da comissão que o Instituto Brasileiro do Café paga aos exportadores. O sr. Otávio Carneiro prometeu estudar detidamente o assunto.

Do sr. Moacir Lopes, da Companhia Siderúrgica Nacional, a comissão solicitou a volta ao Pôrto de Angra dos navios que conduzem carvão de Santa Catarina para aquela emprêsa. O prefeito angrense afirmou que as condições portuárias do município fluminense são mais favoráveis que as do Pôrto da Guanabara.

O dirigente da CSN informou que, a partir da próxima semana, um dos navios-carvoeiros da Siderúrgica voltará a atracar no Pôrto de Angra, devendo a emprêsa do aço, satisfeitas certas exigências, instalar um escritório naquela cidade, com o objetivo de acabar com os intermediários na transação de carvão.

Casimiro de Abreu

O govêrno federal deverá liberar, brevemente, a verba de um milhão de cruzeiros para a recuperação da casa em que nasceu o famoso poeta Casimiro de Abreu, na localidade de Barra de São João.

A casa está sendo destruída aos poucos pelas intempéries e por mãos criminosas. A Polícia de Casimiro de Abreu prometeu providências para evitar a ação dos destruidores. A casa do poeta é considerada "histórica" pelo Patrimônio Histórico e Artístico Nacional.

PÁDUA

O promotor João Lopes Esteves, de Pádua, disse ao BFI que impetrará Mandado de Segurança contra o Executivo caso não receba, imediatamente, seus vencimentos. Explicou que a Coletoria de Pádua alega não possuir numerário suficiente, não sabendo o coletor quando o terá. Segundo o promotor, também o juiz não pôde receber sob o mesmo pretexto.

São Gonçalo

O prefeito de São Gonçalo, sr Geremias de Matos Fontes, eleito deputado federal, distribuiu comunicado à imprensa em que condena em têrmos enérgicos e veementes a conduta dos Podêres Executivo e Legislativo do Estado, na distribuição de cargos e benesses.

ARARUAMA

A emprêsa de turismo "Flumitur", órgão oficial, está organizando, em Araruama, um encontro de todos os prefeitos eleitos do Estado do Rio.

MIRACEMA

Políticos, líderes do comércio e da indústria e pessoas de destaque apressaram-se em esclarecer que a localidade de Miracema, apontada nos relatórios policiais como centro de formação de guerrilheiros comunistas, não é o município fluminense: trata-se de "Miracema do Norte", situada em plena selva amazônica.

ARTIGOS FINOS PARA SENHORAS
MODELOS EXCLUSIVOS
Sans Souci
MODAS LTDA.
deseja aos seus clientes um FELIZ NATAL e BOAS FESTAS
Av. Amaral Peixoto n.º 171 — Sobreloja — NITERÓI
Telefone: 2-7493

UM LINDO PRESENTE DE NATAL
CAPAS DE PLASTICOURO
NAS CÔRES: Branca, Cinza, Gêlo, Verde, Beije, Vermelho

EXCLUSIVIDADE EM MODELOS
Confecções Villela
Rua Barão do Amazonas, 395 — Tel.: 2-7098 — Niterói

Banco do Cordeiro S. A.
agradece a preferência e deseja os melhores votos de um Feliz Natal e próspero Ano Nôvo

RETIFICADORA SÃO CRISTÓVÃO LTDA.
RETÍFICA DE MOTORES
RUA CORONEL MIRANDA, 93 - LOJA 1
TELEFONE: 5475 (P. F.)
NITERÓI — ESTADO DO RIO
REFORMA DE QUALQUER MOTOR A EXPLOSÃO
RETIFICAÇÃO DE CILINDROS, PISTÕES, VÁLVULAS E SEDES — MOTORES FECHADOS E PARCIAIS
DESEJA A SEUS CLIENTES E AMIGOS SINCEROS VOTOS DE UM FELIZ NATAL E PRÓSPERO ANO NÔVO

Moreira Eletrônica Limitada
Agradecemos a preferência e apresentamos os melhores votos de um Feliz Natal e próspero Ano Nôvo

Habib A. Haddad & Filhos Ltda.
deseja aos seus clientes e amigos um FELIZ NATAL e próspero ANO NÔVO
RUA DA CONCEIÇÃO, 44

Odilo Losada Cid e José Touza Feijó
dirigentes da firma "COLUMBIA BAR LTDA.", especializada em minutas e lanches, desejam a seus fregueses e amigos um "FELIZ NATAL" e um próspero "ANO NÔVO" e ao mesmo tempo agradecem a preferência com que sempre os distingüiram.
RUA CORONEL GOMES MACHADO, 84
NITERÓI — ESTADO DO RIO

CASAS BURI DESEJAM AOS SEUS CLIENTES E AMIGOS DO SUL-FLUMINENSE: "BOAS FESTAS" e "FELIZ ANO NÔVO"
BURI — B. DO PIRAÍ — EST. RIO

O regresso de uma obra-prima

'Vidas Amargas'

CINEMA — G. & R. Santos Pereira

A NOVA representação da célebre obra de Elia Kazan confirma nosso anterior julgamento de que o filme, baseado no romance de John Steinbeck "East of Eden", é obra-prima de teor eminentemente clássico. Nela a fusão cinema-literatura alcança um nível de legítima grandeza, de dignidade e pureza realmente inéditos. Mais do que o grande e comovente talento de seus intérpretes, sôbre os quais se destaca a figura inesquecível de James Dean, perpassa na fita um nobre e elevado sentimento de respeito pelo original que o inspirou, a grande obra do laureado recente no prêmio Nobel.

"Vidas Amargas" nesse sentido, é um atestado da maturidade artística do cinema, capaz de transportar para a tela, servindo-se de suas transitórias imagens, a narrativa, a atmosfera, o lirismo, a análise humana de personagens abrasadas pelos dramas e as aflições mais secretas e pungentes, o retrato enfim, de uma humanidade de exceção, composta por um grande e legítimo escritor. Servindo-se de uma "mise-en-scène" aprofundada em muitos anos de "métier" teatral, Elia Kazan recorre aos recursos específicos do cinema para atingir um resultado da mais perfeita integridade artística. Sua fita alcança, conseqüentemente, a síntese perfeita do cinema-teatro-literatura, permanecendo, entretanto, como obra de arte, independente e autônoma.

Além de seus valores artísticos intrínsecos, "Vidas Amargas" é a testemunha mais legítima do esplêndido talento de um ator raro, dêsses que o cinema demora décadas inteiras a criar. Diante da criação maravilhosa de "Cal", ninguém mais poderá duvidar de um conceito irretorquível que se confirma com o passar dos anos: James Dean foi um predestinado genial, a maior vocação de intérprete revelada pelo cinema norte-americano em tôda sua história. E "Vidas Amargas", mais do que "Juventude Transviada" e "Assim Caminha a Humanidade", é a antologia de um ator exponencial, patrimônio da grande arte do cinema.

Os eitores não devem perder esta nova oportunidade de conhecer ou rever um filme da maior dignidade, de inusitada beleza, de penetrante conteúdo humano e lírico. Nêle estão fixados muitos traços da mais legítima inteligência humana expressa na criação literária de John Steinbeck, na direção de um verdadeiro mestre, Elia Kazan, e, finalmente, na interpretação imortal de um ator tão dramático e prematuramente desaparecido.

Várias

TEATRO — Paulo Francis

FOI ontem a estréia de "A Terceira Pessoa", de Andrew Rosenthal, no Copacabana, com Cacilda Becker, Walmor Chagas, Freddi Kleeman, Célia Biar, Erico de Freitas. A direção é de Walmor Chagas e o cenário de Jean Gillon. Comentarei amanhã a última estréia do ano.

•

O TNC iria à Europa, o TBC voltara às mãos de Franco Zampari. O teatro brasileiro, aparentemente, não tem solução. O TNC, no momento, não está capacitado a representar o melhor teatro que se faz no país; e Franco Zampari é um administrador inepto e nada entende de teatro.

•

RECEBI, no outro dia, uma carta anônima sôbre as atividades de uma Companhia na cidade. Carta anônima não é papel de homem, nem de mulher, aliás, logo, não merece consideração. Se o autor da denúncia se identificar e corroborar com fatos o que declarou, então poderá ter meu apoio. Caso contrário, adeus.

—)o(—

DOMINGO, comento nêste jornal a presente estagnação do teatro brasileiro e o êxodo dos seus melhores talentos para outros meios de expressão. Cito, em particular, o cinema. Os leitores podem estranhar eu ter omitido a TV, mas esta paga mal e é ainda pior estruturada do que o teatro, do ponto de vista do profissional de cena. Em geral, serve apenas como "bico".

—)o(—

O RETÔRNO do Teatro dos 7 ao Rio, depois de uma temporada bem sucedida no Sul, deverá animar a temporada de 1963, dentro das restritas possibilidades atuais do teatro brasileiro.

—)o(—

MARTIM Gonçalves deverá encenar, em seguida a "Oto Lara Resende ou Bonitinha Mas Ordinária", de Nélson Rodrigues, Hedda Gabler", de Ibsen, em tradução de Clarice Lispector, com, provàvelmente, Teresa Raquel, Paulo Goulart, Sérgio Vioti e Fregolente.

O casamento

ESPETÁCULOS — Mister Eco

DOIS anormais se uniram pelos laços do "matrimônio", com tôda a pompa, êle de fraque e cartola, ela de véu e grinalda. O estranho enlace nupcial foi realizado em algum ponto da Barra da Tijuca e os noivos receberam em movimentado bar noturno de Copacabana, em festa grossa, grossa em todos os sentidos, que as prolongou até madrugada alta, dispensando-se, por motivos óbvios, a refrigeração da casa.

Vieram convidados dos Estados vizinhos e trouxeram dádivas de valor. Vestidos a caráter — ou sem — os convidados fizeram desfile de peruca e modelos de alta costura, acompanhado a elegância da noiva que — dizem! — estava fechetiva. Tradicionais e eternas senhoras do society não lhe chegavam aos pés. Ficariam sem unhas de tanta inveja. Vênus de Milo, talvez.

O degradante espetáculo, por muitos presenciado, mereceu reportagem ilustrada de um semanário, a qual, embora m tom condenatório, não esconde o intuito sensacionalista. Os festejos nupciais, como foi dito, foram realizados num bar de Copacabana, em plena Praça do Lido, às barbas, portanto, de um Distrito Policial. E a polícia não soube de nada.

Vem, agora, a determinação do próprio chefe de polícia para que seja aberto inquérito, rigoroso naturalmente, "para apurar se é verdadeira a notícia". A história do marido enganado e inconformado. Que queria ver para crer. A polícia não acredita e quer comprovação. Para que? Se constatada a veracidade, que fará? Possìvelmente descarregará a sua eficiente ação contra o bar e estará resolvido o problema. Não haverá mais anormais e os existentes ficarão condenados ao celibato.

Agora, uma perguntinha inocente: agindo assim, o tal casamento terá deixado de existir? E a omissão policial no policiamento de uma casa aberta ao público estará justificada? Conhecido ator desta praça também já foi noiva num país europeu. Lá, todavia, a polícia chegou no auge das comemorações e acabou com a festa. A noiva, ou melhor o ator, não fôsse a intervenção de autoridades consulares, teria sido expulso do território imediatamente, que os de lá já eram satisfatórios. Ninguém, entretanto, fechou ninguém. Sabia a polícia que a sua função precípua era policiar. E não passou disso.

Só se a brava polícia carioca quer bancar o compra-lua-de-mel.

FESTIVAL

QUINTA-FEIRA da próxima semana vai haver um Festival de Bossa-Nova no Bon Gourmet, com alguns participantes do já famoso — pela repercussão que teve nestas plagas — espetáculo do Carnegie Hall. Anunciam-se os nomes de Roberto Menescal, Sérgio Mendes, Trio Tamba, Baden Powell, Lúcio Alves, Silvinha Teles, Vinícius de Morais, Ronaldo Bôscoli e Lennie Dale. Só os dois primeiros foram aos Estados Unidos.

NEM PODIA

CONTA Guilherme Figueiredo, em crônica: "Há alguns anos, num restaurante novaiorquino que oferece, em cada mesa, um caça-níqueis individual graças ao qual se pode ouvir uma música enquanto se come, escolhi uma que se chamava "Señor", pus o níquel e veio a consagrada "Kalu" de Ari Barroso. No cardápio musical junto ao microfone não estava o nome do mestre, mas de outra pessoa". Nem podia, Guilherme. "Kalu" é um dos baiões de Humberto Teixeira, que, por sinal, já lhe rendeu cêrca de doze milhões de cruzeiros em direitos autorais. Humberto Teixeira, como é notório, dispõe de verba do Ministério da Educação e Cultura para divulgar as suas composições no estrangeiro, através das célebres caravanas. Ari Barroso, com tantos sucessos correndo mundos, talvez jamais tenha visto essa dinheirama.

"REVEILLON" NO COPA

ATAULFO ALVES, S. Exa. o ministro do Samba, e Monsueto Menezes, o sambista de qualidade, estarão presentes com os seus grupos ao *reveillon* do Copacabana Palace, que, êste ano, ocupará todos os salões do aristocrático hotel.

VAI SUBIR

A CAIXA do uísque, com a reforma tributária, vai alcançar preços astronômicos entre janeiro e fevereiro. O uísque nacional deverá custar vinte e cinco mil cruzeiros a caixa e isto nas proximidades do carnaval. O negócio é estocar.

BOAS-FESTAS

MISTER ECO agradece e retribui os votos de boas festas recebidos da cantora Marisa Barroso, da Rádio Guanabara ("Que o cantar do galo traga alegria e prosperidade a todos os lares no ano nôvo!"), dos Discos CBS (sem discos) de Francisco Antônio Freixinho (eficiente *maître d'hotel* do Night and Day) e de Joaquim Meneses ("mais feio, mais gordo e mais careca"). Não há que se contrariar.

Clube dos Decoradores presta homenagem à crônica social

NOS CLUBES — Nelson Jorge

A IMPRENSA escrita e falada será homenageada amanhã às 17,30 horas, pelo Clube dos Decoradores, com um coquetel que será realizado na sede do elegante clube, na Av. Nossa Senhora de Copacabana. Compareceremos.

PRÊMIO EM ARQUITETURA

O VENCEDOR do XXIII Salão Nacional da Sociedade dos Artistas Brasileiros que está sendo realizado sob os auspícios do Ministério de Educação, foi o conhecido arquiteto João Kahir. O trabalho apresentado pelo renomado engenheiro teve como motivo às sedes do Tijuca, Flamengo, Corintians e Santos que foram planejados pelo mesmo. Isto prova o acêrto da escolha do Tijuca em sua construção.

"Revellion" no "Bem"

A MAIORIA dos clubes não realizarão "reveillon". O motivo é a absurda tabela de preços cobrada pela famigerada "Ordem dos Músicos", que vai acabar desempregando a maioria dos músicos, pois poucos clubes vão realizar bailes de fim de ano. Por êste motivo, vários grupos estão reservando mesas no restaurante "Bem" de Copacabana, que vai realizar um espetacular "reveillon" na base do "Hi-Fi". Aliás, restam poucas mesas e só o "maître Morais e um forte "pistolão" para uma boa mesa.

Vasco

SÓ mesmo no Vasco da Gama que um médico é substituído por ordem expressa de um empregado do clube. Não estou falando do advogado Jorge Vieira e, sim, do empregado do Vasco, Jorge Vieira. Essa é uma das razões que o meu clube não progride em determinados setores. É a falta de liderança. No Grêmio da Cruz de Malta, todos mandam e ninguém realiza. O atual presidente não tem a menor experiência para dirigir um clube como o Vasco. No setor social, continua mandando sua família para as festas do Ginástico, enquanto no Vasco não comparece. Quando a festa é em São Januário, não é visto nenhum diretor, a não ser os responsáveis pelo Departamento.

Obras

É PROVAVEL que o Riachuelo Tênis inicie 1963 com a aprovação de um movimentado plano de obras, sendo que a construção da piscina é o principal objetivo da diretoria. Sabe-se, de antemão, que, aprovado o plano, o sr. Hugo Pereira convidará o conselheiro Mário Costa a assumir a presidência da Comissão de Obras.

Portuguêsa

NÃO há dúvida que a nova fase da Portuguêsa será das mais movimentadas no setor social. A colaboração do sr. Arnaldo Jorge da Silva no Departamento Social (êle é o nôvo vice-presidente e um dos homens que mais conhece êste Departamento nos clubes da cidade) é um grande passo. A aquisição da monumental sede da Ilha do Governador (Jóquei Clube Jardim Guanabara) pràticamente já construída e também da sede administrativa na Cinelândia é prova inconteste do esfôrço dos atuais dirigentes em colocar o tradicional clube no lugar que merece. Os srs. Mário Gomes e Antônio Tavares estão de parabéns.

Rápidas

OS meus cumprimentos (um pouco atrasados) à simpática sra. Ermano (Carmita) Ciuffo, que aniversariou na semana passada cercada do carinho de todos os seus familiares. — Por falar na família Ciuffo, o médico Gilson D'el Negro Ciuffo foi visto adquirindo um par de alianças em um dos bons joalheiros da cidade. — Estivemos presentes no Baile de Formatura do Colégio Jacobina, ficamos espantados com as cabeleiras dos jovens presentes. Enfim... — Aliás, nesta noite a atordoante orquestra de Steve Bernard deve ter acordado todos os hóspedes do Glória com o barulho que fazia — Agradeço e retribuo os votos de Boas Festas dos amigos Paulo Vaccali, José Moreno, Vivaldo de Souza Pinto, Carmem Lúcia Rocha de Almeida e Minerva. — Uma beleza a pista e o bar em tôrno da piscina do Hotel Glória e que foi inaugurada no Baile do Colégio Jacobina. — Por hoje é só.

FUNCIONARIOS DO DER FAZEM FESTA DE NATAL

Realiza-se, hoje, às 14 horas, a tradicional festinha natalina que a sra. Maria da Rocha Leão, chefe do 6.º ER do DER, organiza para os seus colegas por motivo do Natal.

Maria Cecília retorna Amanda continua 'love'

JOVEM SOCIETY — Barão Siqueira Jr.

PROGRAMADOS muitos "Reveillons" na tradicional sociedade paulistana, como vocês calculam na base do "fechadíssimo". A jovem guarda, que não fica atrás, programou alguns para acontecer devidamente na passagem do ano. As belezocas Maria Cecília e Maria Andrade e Silva Coelho preparam a sua festa em estado de "Black-tie" na elegante mansão de Morumbi, da primeira. Todo o jovem "society" prometeu comparecer prestigiando assim o sensacional evento, que é o assunto do momento nas pistas paulistas.

NO RIO o assunto foge à regra: vários grupos de gente môça estão também bolando criar o 63 com o "reveillon" em suas vivendas. Ao que tudo indica, estão no "index": Maria José Ruggio, Patrícia Assunção e Regina Lúcia Vieira de Melo.

•

O CANTOR baiano João Gilberto, criador e lançador da "bossa-nova" em nosso país, acaba de ser contratado pela boate "Blue Angel", de Nova Iorque, a mesma que no ano passado apresentou Maisa Monjardim. Segundo notícias procedentes de Paris, o astro deverá sair na capa de "Paris Match". Por outro lado, a revista norte-americana "Life" dedicou-lhe reportagem de 3 páginas. Dependendo de seu sucesso na vida noturna novaiorquina, JG deverá aparecer em um filme da Metro.

•

MARIA Del Pilar Domeneck continua afirmando ao repórter que o seu coração está sem dono, e que não pretende tão cedo entregá-lo. Mas, anteontem, circulava muito bem acompanhada nos jardins do Country...

•

A EX-DEBUTANTE oficial Vera Lúcia Cravo aniversariou anteontem em grande estilo. Recebeu um grupo de amigos, em sua mansão tijucana, para coquetéis, papos e, no final da noite, ensaios de "Madison". Cêrca de 100 figuras conhecidas do grupo jovem disseram presença ao grande acontecimento juvenil. "Congratulations".

•

RETORNANDO às suas atividades sociais a bonita Maria Cecília Machado, que recentemente se operou da garganta. Ontem, circulava com seu "love" Carlos Eduardo Marcondes Ferraz pela principal artéria de Copacabana, espiando as vitrinas natalinas.

•

SEGUIRÃO amanhã para esquiar em Cabo Frio os irmãos Ivete e Licurgo Pereira Leite, com um grupo de amigos. O ponto de encontro será no Clube do Canal.

•

VAI indo de vento em popa o romance mais comentado do Country: Amanda Aragão e Francisco Domeneck. Segundo me contaram, os dois estão planejando estréia de alianças no meio de 63.

•

NA PISCINA do Copa, na manhã ensolarada de ontem, foram vistos: Laurinha Ribeiro Aranha, Angélica Catarino Príncipe de Oliveira e a uruguaia Maria Vitória Ponce. Papos, banhos de piscina e muita elegância em estado de maiô.

REGISTRO

Aniversários

SENHORES:

César Seara; Nélson Jorge da Silva; Joaquim Custódio Guimarães; Flávio Sousa; José Roberto Leite Penteado; Raul Garcia Rodrigues; Américo Tavares de Azevedo; Francisco Karan; prof. Osvaldo Diniz Magalhães; José Joaciá Braz de Oliveira Júnior.

— Viu passar mais uma data natalícia, ontem o sr. Manoel Laje Ribeiro, alto funcionário da Rio-Light S. A. e figura das mais prestigiosas em nossa Justiça. Ao aniversariante foi oferecido um almôço na Churrascaria Parque Recreio, que transcorreu animadamente e em meio ao qual, usou da palavra em brilhante improviso o dr. Roberto Freire.

SENHORITAS:

Teresinha, filha do casal prof. Wilson da Silva Nunes e dona Cecília dos Reis Nunes.

Casamentos

Srta. Sônia Maria-sr. Carlos Alberto — Casam-se dia 29, às 16 horas, na matriz de S. Francisco Xavier, a senhorinha Sônia Maria, filha do sr. e senhora Raul de Borja Reis Filho e o sr. Carlos Alberto filho do sr. e senhora Artur Martins Mendes. Cumprimentos na igreja.

Srta. Nadir dos Santos-sr. Adalberto Cândido — Casam-se amanhã a srta. Nadir dos Santos, filha do sr. Simião Oscar dos Santos e da sra. Maria de Lurdes C. dos Santos e o sr. Adalberto Cândido, funcionário da ABI e filho do velho marinheiro João Cândido e da sra. Ana Nascimento Cândido. A cerimônia religiosa será efetuada às 17,45 horas, na matriz de S. João Batista, em São João de Meriti. À noite o casal recepcionará parentes e amigos na residência dos pais da noiva, na Avenida Pernambucana 1290, em Vila Rosali.

Srta. Maria Celeste-sr. Júlio Rodrigues — Casam-se amanhã, às 18 horas, na matriz de Santana, a senhorinha Maria Celeste Pereira de Oliveira e o sr. Júlio Rodrigues, "maître" do Barra Mar. Os noivos oferecem recepção, após a cerimônia religiosa, na residência do tio do noivo, na Rua Valença 50, Catumbi.

Batizados

Será levada à pia batismal amanhã, na matriz de São João Batista, em S. João de Meriti, a menina Márcia Regina, filha do casal Carlos Serra e sra. Neide dos Santos Serra. Serão padrinhos o sr. Guaramiry Pinto da Silva e sra. Diná da Silva.

Ação de graças

Ex-presidente Café Filho — Os funcionários do Gabinete do Tribunal de Contas mandam celebrar missa em ação de graças pelo restabelecimento do sr. João Café Filho, hoje, às 10 horas, no altar-mor da igreja de Nossa Senhora do Carmo, na Rua 1.º de Março.

Exposições

Luciano Maurício — A Rádio Ministério da Educação e Cultura, em sua nova fase, dentro da qual Murilo Miranda dinamizou tôdas as suas atividades, lançará em janeiro vindouro mais uma iniciativa: após prestigiar músicos, compositores, mestres, cantores, escritores e poetas, patrocinará uma exposição de artes plásticas. Assim, teremos a exposição de Luciano Maurício; de 15 a 30 de janeiro, na Galeria Dezon, Avenida Copacabana 1113.

"Reveillons"

Olímpico Clube — O Olímpico fará realizar, este ano, em sua sede de Copacabana, Rua Pompeu Loureiro 116, grandioso "reveillon" para o qual será exigido traje de rigor: smooking, summer ou dinner jacket.

— **Barra Mar** — A direção do Barra Mar, situado na Avenida Sernambetiba, Barra da Tijuca, proporcionará aos seus frequentadores atraente "reveillon", para o que está sendo artìsticamente ornamentado o amplo salão. Inscrições para essa festa poderão ser feitas pelo tel.: 52-2421, com o sr. Célio.

Restaurante da ABI — Também o restaurante da ABI realizará grande "reveillon" dedicado à sua clientela e à alta sociedade. Informações pelo telefone 42-2272.

Vale do Ipê — O Vale do Ipê Country Clube, aristocrática agremiação do quilômetro 17 da Estrada Rio-Petrópolis, festejará a passagem do ano com magnífica festa em sua sede, dedicada aos associados e seus familiares.

Le Petit Paris — Na praia de Icaraí, que tanto orgulho dá aos fluminenses, o restaurante Le Petit Paris, sob a direção de mestre Jonas, está recebendo alegre ornamentação para a festa com que será festejada a noite de São Silvestre.

— **Pão de Açucar** — Homenageando seus habituais frequentadores, o restaurante do Pão de Açúcar, situado no morro da Urca realizará êste ano grande "reveillon" na noite de São Silvestre. Os amplos salões, de onde se descortina aprazível panorama da cidade, recebem artística ornamentação (tel.: 26-2367).

Cumprimentos ao Diario Carioca

Recebemos e retribuímos os seguintes cumprimentos de Natal e Feliz Ano Nôvo: Elias Nassif; general sec. do ministro da Guerra e pessoal civil e militar da Secretaria; Companhia Rádio Internacional do Brasil; Alfaiataria Coronet; Artex-Móveis; Tenda Irmãos do Oriente; Herald Propaganda Ltda.; General Motors do Brasil S/A; J. Walter Thompson Co. do Brasil; Emprêsa Nacional de Produtos de Borracha Ltda.; major Hamilton Dantas Minchetti; Dispetrols Ind. Com. Repres.; Sindicato dos Trabalhadores nas Indústrias Metalúrgicas Mecânicas e de Material Elétrico do E. Guanabara; Associação dos Repórteres Fotográficos do R. J.; Usina Colombina S/A; Federação das Indústrias do Estado da Guanabara e do Centro Industrial do R. J.; Pepsi-Cola do Brasil S/A; Gráfica Ultramar Ltda.; International Basic Economy Corporation; Fotocópia Santa Teresinha Ltda.; Embaixada de Israel; Emprêsa Emege de Propaganda Paulo Varelli.

ANTIGUIDADES

Compram-se pratarias, porcelanas, cristais, jóias e móveis de jacarandá ou cedro. Pagamos o valor de antiguidade. — CASA ANGLO-AMERICANA DE ANTIGUIDADES LTDA Rua Gago Coutinho, 73 — Largo do Machado — Tel.: 25-0618

SEBASTIAO JOSE FRANÇA DOS ANJOS — LUIZ LYRA — AYRTON CARVALHO JUNQUEIRA — RAFAEL JOSE FRANÇA DOS ANJOS — ALIF PALIS

ADVOGADOS

Escritório: Rua Senador Dantas, 117 — 14.º andar Grupos 1431/32 — Telefone: 32-3372

MAIS 20 - MAIS 20 - MAIS 20 - MAIS 20 - MAIS 20 - MAIS 20

mais 20 ônibus fabricados pela MERCEDES BENZ, de luxuoso tipo SUPER H. L.

para levar você e sua família do RIO a GUARAPARI quem oferece é a VIAÇÃO ITAPEMIRIM

MAIS 20 - MAIS 20 - MAIS 20 - MAIS 20 - MAIS 20

o Verão chegou, divirta-se e lembre-se GUARAPARI (a mais bela praia do continente) AGORA INTEIRAMENTE SUA

O CONFÔRTO DE TÔDAS AS DIVERSÕES EXISTENTES EM 10 LUXUOSOS HOTÉIS

AS AREIAS RECOBERTAS DE MONAZITA E RICAS EM RÁDIO QUE MANTÉM SAÚDE

esperam sua chegada nos confortáveis ônibus da

NOVA FROTA

VIAÇÃO ITAPEMIRIM

AGORA DIRETAMENTE DO RIO A GUARAPARI

HORÁRIO — RIO A GUARAPARI — 5,40 — 20,30 horas.
RIO A VITÓRIA — 7,40 — 16,45 — 19,00 — 21,00 horas

EXTRA

RIO A VITÓRIA — 9,40 — 17,30 — 20,30 horas
RIO A CACH. ITAPEMIRIM — 6,50 — 20,00 — 22,00 horas

MAIS 20 - MAIS 20 - MAIS 20 - MAIS 20 - MAIS 20 - MAIS 20

Negócios financeiros

ASTROLOGIA — Prof. Mirakoff

HOJE, 21-12-1962 (sexta-feira) — Pode fazer planos sociais e familiares. Poderá também viajar e empreender negócios financeiros.

ACONTECERÁ HOJE AO LEITOR:

Seguem-se as possibilidades felizes ou não de hoje, com horas e números favoráveis, para os nascidos em qualquer dia, mês e ano dos períodos abaixo:

PARA OS NASCIDOS

CAPRICÓRNIO
(Entre 22 de dezembro e 20 de janeiro)
Boas oportunidades em negócios de vulto. 10, 11 e 21; 45, 53, 57 e 77 (horas e números).

AQUARIO
(Entre 21 de janeiro e 18 de fevereiro)
Futuro promissor, organismo debilitado e nervosismo. 9, 10 e 20; 44, 65 e 88 (horas e números).

PEIXE
(Entre 19 de fevereiro e 20 de março)
Tibieza e realce na sua personalidade. Cuidado com a aparência pessoal e atitudes positivas sôbre o trabalho. 6, 8 e 19; 66, 76 e 87 (horas e números).

ÁRIES
(Entre 21 de março e 20 de abril)
Contato com pessoas ilustres e posição política em destaque. 9, 11 e 20; 63, 87 e 99 (horas e números).

TOURO
(Entre 21 de abril e 20 de maio)
Impulsos em assuntos jurídicos e financeiros. Relêvo na posição social e saúde boa. 7, 9 e 21; 34, 45 e 67 (horas e números).

GEMEOS
(Entre 21 de maio e 21 de junho)
Precipitação de atitudes e desconfianças desnecessárias. Resolva casos com estudos sôbre relações públicas. 8, 11 e 21; 55, 76 e 87 (horas e números).

CANCER
(Entre 22 de junho e 22 de julho)
Horas felizes através de passeios e trabalhos em equipe. Finanças em equilíbrio. 8, 14 e 19; 43, 54 e 65 (horas e números).

LEÃO
(Entre 23 de julho e 23 de agôsto)
Nervosismo por atitudes e desejos contrariados no campo sentimental. 10, 20 e 21; 56, 74 e 88 (horas e números).

VIRGEM
(Entre 24 de agôsto e 22 de setembro)
Inconformidade, mas futuro promissor através de atitude calma e resoluta. 6, 11 e 21; 76, 87 e 99 (horas e números).

BALANÇA
(Entre 23 de setembro e 21 de outubro)
Tudo bem, exceto as resoluções sentimentais que continuam inquietantes e sem ritmo. 8, 11 e 21; 44, 54 e 67 (horas e números).

ESCORPIÃO
(Entre 22 de outubro e 22 de novembro)
Tendência a concluir período de imposições e exigências. Sua rota sofrerá, mas o seu destino será sempre o de origem. Sòmente a saúde deverá ser objeto de atenção. 8, 11 e 21; 56, 74 e 83 (horas e números).

SAGITÁRIO
(Entre 23 de novembro e 21 de dezembro)
Romances inacabados, organização de novos planos e tudo em bom ritmo, finanças bem amparadas com amigos experimentados. 8, 19 e 22; 55, 60 e 73 (horas e números).

NERVOSO?

O calor do Rio o deixa irritado? Não hesite! Vá passar algum tempo na

Clínica de Repouso Sta. Helena

onde V. Sa. terá um ambiente familiar e tranqüilo, excelente passadio e acomodações confortáveis a baixo custo.

Anote o endereço: RUA DOS EXPEDICIONARIOS n.º 144, BINGEN — PETROPOLIS

Informações com Da. Zélia ou com o médico residente, Dr. Abílio, pelo telefone: Petrópolis 4561

Direção técnica: Profs. Maurício de Medeiros, Eusébio Sampaio e Paulo Hervê

Exposições do MAM em 1962

ARTES — Antônio Bento

O MUSEU de Arte Moderna do Rio de Janeiro realizou em 1962 numerosas exposições, algumas de alto nível artístico. Trouxe para as suas salas a melhor arte da Europa e das Américas e promoveu excelentes manifestações de arte brasileira. Eis um resumo das suas atividades, no setor das exposições.

Começou com três exibições da maior importância. Em uma sala mostrava-se Lynn Chadwick, William Scott e Merlyn Evans; em outra, pintores e calígrafos japonêses e na última Julius Bissier. Eram tôdas obras de artistas de renome internacional, que haviam participado com sucesso na última Bienal paulista. Chadwick e Scott representam o que de melhor deu a geração artística inglêsa do após-guerra. Entre os japonêses distinguia-se Yoshishige Saito, prêmio Melhor Pintor Estrangeiro na VI Bienal de São Paulo. Julius Bissier, prêmio Especial da VI Bienal de S. Paulo, foi, também, uma das maiores sensações desta competição internacional.

Em fevereiro, inauguravam-se quatro outras mostras: Patrimônio do Museu, Mexicanos Independentes, 2.000 Anos de Pintura Chinesa e Teatro da Tchecoslováquia. A primeira e a última particularmente foram muito boas. Na do Patrimônio figuravam peças de Picasso, Leger, Lhote, Morandi, Carra e outros e a do Teatro Tcheco, premiado com o maior título da seção na VI Bienal de S. Paulo aliava a excelência da montagem à beleza dos cenários. Em março abria-se a exposição de Desenhos e Aquarelas Abstratos de Artistas Americanos, com obras de Gorky, Pollock, Montherwell e outros, renovando-se a do Patrimônio com novas peças.

Arquitetura e Urbanismo de Afonso Eduardo Reidy, um dos mais importantes arquitetos brasileiros, Escultura de Alicia Penalba, outra grande premiada da VI Bienal de S. Paulo e Cartazes Inglêses foram as exposições que se seguiram em abril.

No mês seguinte, continuou a apresentação dos mais distinguidos prêmios da última Bienal brasileira, com o desenhista [illegible] Tadeusz Kulisiewicz, figurando ainda a de projetos arquitetônicos da Reconstrução de Varsóvia, destruída na última guerra.

A série de exposições continuou em junho com a Boa Forma Industrial na Alemanha, Pinturas de Eduardo Mac Entyre e Miguel Vidal, Esculturas de Ernio Iommi e Jóias de Caio Mourão. A da Boa Forma atraiu mais de 5.000 pessoas e reuniu peças premiadas na Alemanha saídas do Desenho Industrial.

Duas novas mostras foram inauguradas no início de agôsto: Pinturas de Felipe Valejo, artista hispano-venezuelano ligado ao abstracionismo informal e Patrimônio do Museu, que incluía peças ainda não expostas no ano.

Em setembro, abriam-se as exposições de Hilda Campofiorito com tecidos nas mais variadas técnicas e a da Gravura Contemporânea chilena. Ainda durante o mês, foram apresentados os painéis encomendados pela Cia. Nacional de Navegação Costeira, para a decoração de seus novos navios e de autoria de Iberê Camargo, Djanira, Alfredo Volpi, Milton Dacosta e Bruno Giorgi.

Em outubro, além da exposição da "L'Oeuvre Gravée de Munich", realizou-se a Retrospectiva de Iberê Camargo, Prêmio Melhor Pintor Nacional da VI Bienal de S. Paulo, um dos nossos artistas de primeiro plano. A Retrospectiva de José Pancetti, que mostrava 150 telas do grande marinhista ocupando tôdas as salas do Museu, inaugurou-se em novembro sendo visitada por público numeroso que, aos domingos, chegou a 1.700 pessoas.

Finalmente, como ocorre todos os anos, êste 1962 está sendo encerrado com as mostras dos alunos dos diversos cursos do Museu, dos professôres Domênico Lazzarini, Ivan Serpa e Ione Saldanha.

Noticiário

A SENSAÇÃO de 1962, em matéria de pintura, é a exibição da "Gioconda" em Nova Iorque. O mais famoso quadro do Museu do Louvre foi enviado aos Estados Unidos graças a uma decisão do ministro André Malraux.

•

O Museu de Arte Moderna do Rio de Janeiro, dia 18 último, homenageou os gravadores do seu Atelier de Gravura recentemente premiados no Salão de Arte Moderna de Belo Horizonte e no Salão de Belas Artes do Paraná. Foram êles Marília Rodrigues (1.º Prêmio de Gravura no Salão de Belas Artes do Paraná. Foram êles Marília Rodrigues (primeiro Prêmio de Gravura no Salão de Belo Horizonte), Ana Bela Geiger, Raquel Strosberg, Farnese de Andrade, todos premiados no Salão de Belo Horizonte, e Ana Letícia (medalha de ouro no Salão do Paraná), José Assunção de Sousa, prêmios do Salão do Paraná.

•

Muito visitada, na "Galeria Relevo", a exposição de Inimá. Dos 15 quadros expostos, 12 são paisagens de Ouro Prêto.

•

HOJE, às 17 horas, será lançada a primeira gravação mundial de as "Serestas", de Villa-Lobos, com uma tarde de autógrafos na Casa Carlos Whers, Av. Rio Branco, 277-A. Na mesma oportunidade, serão ainda apresentados ao público dois discos, que acabam de ser lançados pela Editôra do Autor, com dois recitais poéticos de Manuel Bandeira e Carlos Drummond de Andrade. O disco de Villa-Lobos será autografado pelo maestro Alceu Bocchino e pela grande intérprete de Villa-Lobos que é a cantora Maria de Lourdes Cruz Lopes. Prestigiando essa iniciativa estará presente na Casa Carlos Whers tôda a equipe do programa "Quadrante" à disposição do público para autografar esta coletânea de crônicas que constitui o "best-seller" nacional do ano literário de 1962.

A "Galeria Dezon" (Av. Copacabana, 1.133, loja 12) está apresentando uma exposição coletiva, com trabalhos de alguns dos maiores pintores modernos brasileiros, além de uma pintura de Maria Helena Vieira da Silva e uma sanguínea de Renoir.

VEÍCULOS PARA A EXPERIMENTAÇÃO NA BAHIA

Atendendo a solicitação do diretor do Serviço Nacional de Pesquisas Agronômicas, autorizou o ministro da Agricultura a aquisição de 12 veículos rurais para o Instituto de Pesquisa e Experimentação Agropecuárias do Leste, sediado na Bahia. Esses veículos se destinam à movimentação dos técnicos para a execução dos experimentos de campo no Sul do Estado, na zona do recôncavo, no sertão e na caatinga.

Ligação telefônica mais rápida:

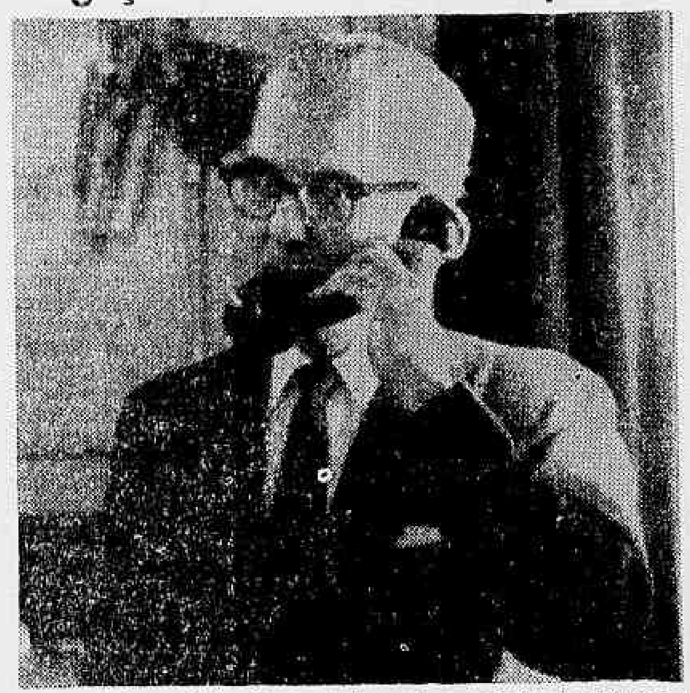

O engenheiro Plínio Cantanhede, subsecretário da Viação e Obras Públicas, em nome do ministro, que se encontrava ausente em Brasília, falando com o governador Magalhães Pinto, de Minas Gerais, e com o dr. Lima Netto, superintendente da Companhia Telefônica daquele Estado, pôs em funcionamento o nôvo sistema de micro-ondas entre Belo Horizonte e Rio de Janeiro que vem tornar muito mais fáceis as ligações entre a capital mineira e o Rio e São Paulo. O sistema tem capacidade para 120 circuitos, começando a funcionar com 60 entre o Rio e Belo Horizonte e 24 entre Belo Horizonte e São Paulo, sendo a capacidade final do sistema de 1.000 circuitos

Lei de Reestruturação suscita dúvidas: R. J.

NITERÓI — Estão surgindo dúvidas no tocante aos extranumerários, em face de haver a reestruturação geral do funcionalismo, sancionada quarta-feira última, estabelecido que entrará em vigor na data de sua publicação, mas surtirá efeitos a partir de 1.º de janeiro.

Como o nôvo diploma legal veda a criação, transformação e melhoria de funções de extranumerários, salvo mediante autorização legislativa, não se sabe se o govêrno já está impedido de baixar decretos a respeito ou o impedimento só ocorrerá a partir de 1.º de janeiro.

Sustentam peritos no assunto que as proibições e direitos constantes da lei entram em vigor imediatamente, sendo que apenas os benefícios dela decorrentes é que serão pagos a partir de 1.º de janeiro.

Dentro dêsse entendimento, os últimos decretos que o Executivo poderia baixar, provendo sôbre funções de extranumerários, foram os mesmos publicados no "Diário Oficial" de anteontem.

A lei de reestruturação geral veda, igualmente, a nomeação de provisórios e substitutivos; exige interstício para a aposentadoria com incorporação de vantagens e para a transferência de um cargo isolado para outro de carreira; e transfere para o Quadro Suplementar numerosos cargos criados com fins políticos.

CONVITE DA ESCOLA ISABEL MENDES

Solicitam-nos a publicação do seguinte: "Ao ensejo da primeira formatura da sexta série primária, recém-criada, os alunos da Escola Isabel Mendes, no Méier, endereçam convite coletivo ao sr. Carlos Lacerda, governador do Estado da Guanabara, para que prestigie com a sua presença a solenidade referida, que terá lugar na sede do Esporte Clube Mackenzie, amanhã, sábado, às 15 horas. Outrossim renovam ao sr. Otacílio do Amaral, homenageado especial da Turma 40, sob a direção da professôra Abigail, homenageado especial da Turma 40, sob a direção da professôra Abigail Costa, a importância de sua presença ao mencionado ato, antecipadamente agradecendo o apoio aqui solicitado".

Greve do Vital Brasil acabou

NITERÓI — Empregados do Instituto Vital Brasil retornaram às suas atividades, depois de receber o pagamento do mês de novembro. A direção do laboratório informou que o governador Carvalho Janoti liberou 5 dos quinze milhões de cruzeiros que deve ao Vital Brasil, prometendo pagar o restante na primeira quinzena de janeiro.

A suspensão da greve foi condicionada, em mesa-redonda entre diretores e empregados do Vital Brasil, ao pagamento também do 13.º mês de salário, ou, pelo menos, da metade, até o dia 31. Quanto aos vencimentos de dezembro, concordaram os trabalhadores que dependerá de liberação da nova verba pelo govêrno.

Os primeiros funcionários a retornar ao trabalho foram os dos setores de "animais de sôro", manutenção do prédio e de escritório. O reinício dos serviços evitou que aumentassem os prejuízos sofridos pelo Instituto Vital Brasil no período da greve, que ascenderam a um milhão de cruzeiros.

Embora o juiz Selnitz Rocha, da 2a. Junta de Conciliação e Julgamento, decidisse em contrário, a direção do Vital Brasil resolveu abonar os dias de greve dos empregados. O Sindicato da classe, durante a paralisação do laboratório científico, promoveu a vacinação de 200 pessoas contra a raiva.

PÔRTO DO RIO SERVINDO SÃO PAULO

Obteve pleno êxito a sugestão da utilização do Pôrto do Rio de Janeiro para abastecer São Paulo descongestionando o de Santos. Nos últimos trinta dias — segundo declarações do engenheiro Aloísio Clark Ribeiro, superintendente da A.P.R.J. — cêrca de 30 mil toneladas destinadas àquele Estado foram desembarcadas no Rio. Em conseqüência cessaram há dias as filas para atracação no pôrto bandeirante de Santos normalizando-se a situação que era de crescente agravamento.

UM VINHO POR DIA

ALEGRE SUAS FESTAS
VINHOS RUBRONHOL
MOCAVAN — Comércio de Representações Ltda.
R. Alcindo Guanabara, 25, S/1.204 — Tel.: 22-3014

SUMULA CAPIXABA

Justiça Eleitoral está convocando: plebiscito

VITORIA — O sr. Halley Pinheiro Monteiro, juiz eleitoral da Primeira Zona, está convocando as atenções dos mesários que atuaram no pleito de 7 de outubro, para que sirvam, também, na consulta plebiscitária que ocorrerá a 6 de janeiro.

A nota do titular da Justiça Eleitoral esclarece, ainda, que as mesas receptoras funcionarão nos mesmos locais das eleições passadas, ficando todos que nelas atuaram convocados a comparecer às 7 horas do dia do plebiscito.

• Aumento

Devidamente autorizado pelo DNER, os preços das passagens de ônibus de Vitória para o Rio de Janeiro sofreram uma nova majoração. Para cobrir o percurso, agora, os usuários do transporte terão que pagar Cr$ 1.260,00.

• 13.º mês

Atendendo ao que dispõe a lei 4.090, de 13 de julho do corrente, publicada no "Diário Oficial" da União de 26.7 — que instituiu o 13.º mês de salário — a Delegacia Regional do IAPFESP está avisando às emprêsas vinculadas à entidade que é obrigatório o desconto da contribuição previdenciária. Tal fato decorre da própria Lei Orgânica da Previdência Social e de seu respectivo Regulamento — explica o sr. Rubens Menegas, titular da autarquia.

• Bancos

Após uma reunião entre bancários e gerentes de bancos da capital, ficou deliberado que não haverá mais expediente matinal nas diversas agências de Vitória. O nôvo horário a ser adotado pelas casas de crédito será o das 12 às 16,30, externo. O acôrdo assinado satisfez a empregados e patrões.

• Exposição

Inaugura-se sábado, nas dependências do centro SESC-SENAC, uma exposição sôbre motivos de Natal, promovida pelo Departamento Regional do Serviço Social do Comércio do ES. A referida mostra poderá ser visitada, diàriamente, pelo público, durante uma semana.

• Inauguração

O Banco Predial do Estado do Rio de Janeiro, agência de Vitória, terá um dia festivo com a inauguração de sua sede própria, localizada em ponto dos mais centrais da cidade. A expansão da entidade de crédito, na capital, deve-se aos esforços de seu gerente, sr. Murilo Pacheco Marques.

• Títulos

A Delegacia Fiscal do Tesouro no ES está comunicando que já iniciou a substituição dos atuais títulos da Dívida Pública Interna Federal — "Ao Portador" — pelos denominados de "Recuperação Financeira". As pessoas interessadas deverão comparecer à DF munidas dos respectivos títulos para efetuar a troca.

• Sindicato

O Sindicato Nacional da Indústria da Construção de Estradas, Pontes, Portos, Aeroportos, Barragens e Pavimentação, está distribuindo guias para o recolhimento do Impôsto Sindical de que trata o art. 587 da CLT, a ser recolhido ao Banco do Brasil por todos os empregadores. Tal recolhimento, esclarece o órgão, deve ser efetuado até 31 de janeiro de 63, de acôrdo com a tabela para cálculo do Impôsto Patronal (Lei 4.140, de 21-9-62, publicada no DO da União de 28-9-62).

• Suspenso

Após entendimentos havidos entre vereadores, o atual, e o futuro prefeito do município, ficou decidido o adiamento, "sine-die", de um concurso para provimento de vários cargos, no Executivo da cidade. Vale frisar que o concurso em aprêço fôra denunciado da tribuna da Câmara Municipal, como indecoroso, pelo vereador Adalberto Simão Náder.

• Esportivas

E' certo que ao término do certame citadino ocorrerá um movimentado quadrangular, com participação de clubes do Rio e de São Paulo. Fala-se no Guarani, de Campinas, e do Campo Grande.

• Social

Realiza-se no dia 15, na Capela do Colégio Salesiano, importante acontecimento na vida social da cidade, com o enlace matrimonial dos jovens Sandra e Gentil, filhos do casal Adelard Rodrigues e da viúva Maria Orletti Bortolon. O casamento levará à referida igreja um grande número de amigos dos noivos, que foram levar seus cumprimentos. — (De Marílio Cabral Perpétuo)

Teatros e Boites
Programa para sua Noite

Oscar Ornstein e Victor Berbara apresentam BIBI FERREIRA, PAULO AUTRAN e SERGIO DE OLIVEIRA
EM MINHA QUERIDA LADY
MY FAIR LADY
4.º mês de sucesso
A comédia musical do século
No TEATRO CARLOS GOMES
Preços a partir de Cr$ 200,00 — Ingresso à venda nas bilheterias do Carlos Gomes (Int. tels.: 22-7381 e 42-4983) e do Copacabana (Int. tel.: 37-2310)
Diàriamente, às 21 horas — Vesperais Quintas-feiras (preços reduzidos) — Sábados e domingos, às 16 horas

SAMBA'S 3
"SHOW"
HOJE
BOTTLES BAR
Rua Duvivier, 37 – Tel. 57-1065

TRIO IRAKITAN
NUM «SHOW» REALMENTE ORIGINAL

TÔDAS AS NOITES NO
BON GOURMET
COM O CONJUNTO DE ASTOR E O VIOLONISTA
BADEN POWELL
RESERVAS E INF.: 37-5350

LITTLE CLUB
Apresenta
LÍVIO ROMANO
e JOHN ALL
CONJUNTO JOSÉ MARIA
AR REFRIGERADO

Tôdas as Noites
BOOKER PITMAN
no BLUE ANGEL
RUA RODOLFO DANTAS, 102 — COPACABANA

O CANGACEIRO
Apresenta hoje
RAUL MASCARENHAS
E CONJUNTO
DAS 6 DA TARDE ÀS 3 DA MANHÃ
Rua Fernando Mendes, 25 — Copacabana

Finalmente amanhã a chance
para você ganhar Outro dos
30 VOLKSWAGENS
DO AMÉRICA F. C.
HERALD 15024

Dia 22 próximo será sorteado outro dos 30 Volkswagens do América F.C.
Adquira já o seu Título Patrimonial do América F. C. e habilite-se a concorrer de graça a 30 Volkswagens.

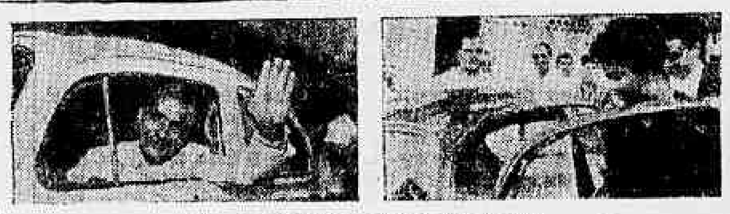

JÁ FORAM ENTREGUES:
Sorteado pela Loteria Federal de 7 de Novembro p.p. o 1.º Volkswagem, foi entregue ao Sr. Henrique José de Magalhães, portador do Título Patrimonial n.º 3129.
O 2.º coube à Srta. Vânia Silvia de Souza, residente à rua Marechal Joaquim Inácio, 496, portadora do Título Patrimonial n.º 6267 no sorteio de 1 de dezembro p. passado

Informações, no Dpt.º de Expansão Social do América, à Rua Campos Sales, 118, tel. 34-8155 ramais 8 e 12, ou nas Kombis.
SUPERVISÃO, ORGANIZAÇÃO E ORIENTAÇÃO
CIA. BRASILEIRA DE EMPREENDIMENTOS SOCIAIS
IDONEIDADE E SEGURANÇA EM LANÇAMENTOS SOCIAIS
Não haverá expediente nos dias 25 de dezembro e 1.º de janeiro

TEATRO

CARTAZ

- SANTA ROSA (47-8601) — "Tôda Donzela Tem Um Pai Que é Uma Fera", às 21,15 horas. Sábados, quintas e domingos, vesperais às 16,15 horas.
- COPACABANA (57-1818) — Oscar de Claude Magnier. Duas sessões às 20,30 e 22,30 horas. Quintas e domingos, vesperais às 16,30 horas.
- BOLSO (27-2122) — "Ratos e Homens", de John Steinbeck, em três atos. Direção de Antunes Rocha.
- CARLOS GOMES — "My Fair Lady" — 90 figuras, entre as quais, Bibi Ferreira, Paulo Autran e Jaime Costa.
- DULCINA (32-5817) — "Oito Mulheres" de Robert Thomas, diàriamente, às 21 horas. Quintas e domingos, vesperais, às 16 horas. Sábados, sessões às 19 e 22 horas.
- NACIONAL DE COMÉDIAS (22-0367) — "Zefa entre os homens" às 21 horas. Vesperais às quintas e domingos, às 16 horas.
- O TABLADO (26-4555) — "O Médico à Fôrça" — De quinta a sábado, às 21 horas. Domingos, às 17 horas.
- [illegible] (Pça. do Catete) — "A Invasão" de Dias Gomes. Diàriamente, [illegible]. Quintas e domingos, vesperais às 16 horas. Sábados, [illegible]
- JESUÍTA — [illegible]. Diàriamente, às 21 horas.
- [illegible] — [illegible] com José Vasconcelos. Diàriamente, [illegible]
- [illegible] — [illegible]. Diàriamente às 20,30 horas.
- MAISON DE FRANCE — "Bonitinha Mas Ordinária". Peça de Nelson Rodrigues [illegible] e domingo, às 16 horas.

CINEMAS

LANÇAMENTOS

- PALACIO — "A Experiência Culminante". (Censura livre) com Muriel Smith.
- SÃO LUIS — "Festival de Pré-Estréia". (Um filme por dia)
- BRUNI (Flamengo) — "Mocinho Encrenqueiro". (Censura livre) com Jerry Lewis.
- METRO PASSEIO, METRO COPACABANA e METRO TIJUCA — "O Sapatinho de Cristal". (Censura livre) com Leslie Caron.
- OPERA — "A Felicidade Não se Compra". (Censura livre) com James Stewart.
- VITORIA — "Vidas Amargas". (Proibido até 10 anos) com James Dean.
- GUARACI — "Mocinho Encrenqueiro". (Censura livre) com Jerry Lewis.
- ALVORADA — "Morangos Silvestres". (Censura livre).
- RIAN — "A Experiência Culminante". (Censura livre) com Muriel Smith.
- MELLO (Bonsucesso) — "O Inspetor". (Proibido até 10 anos) e "O Cupim".
- ODEON — "Inferno Branco". (Proibido até 10 anos) com Allan Ladd.
- PALACIO (Higienópolis) — "O Sapatinho de Cristal". (Censura livre) com Leslie Caron.
- CARUSO — "Mocinho Encrenqueiro". (Censura livre) com Jerry Lewis.
- TIJUCA — "A Mestiça do Mississipe". (Proibido até 14 anos) e "Quanto Mais Samba Melhor"
- GUANABARA — "Nas Garras do Dr. Mabuse". (Proibido até 18 anos) e "O Cupim".
- MELLO (Penha) — "Audácia é Minha Lei". (Proibido até 14 anos).
- RICAMAR — "O Sapatinho de Cristal". (Censura livre) com Leslie Caron.
- ROXY — "Infamia". (Proibido até 18 anos) com Audrey Hepburn.
- PIRAJA — "Os Apavorados". (Censura livre).
- ART PALACIO (Tijuca) — "As Belíssimas Pernas de Sabrina". (Censura livre) com Mamie Van Doren.
- POLITEAMA — "As Sete Evas". (Proibido até 18 anos).
- AZTECA — "O Agente de Moscou". (Proibido até 14 anos) com Roger Hanin.
- PRESIDENTE — "Segrêdos do Amor". (Proibido até 18 anos) e "O Palhaço o Que é?".
- IMPERATOR — "Sua Última Façanha". (Proibido até 10 anos).
- IPANEMA — "O Estranho Assalto". (Proibido até 14 anos) e "Duas Histórias".
- FLORIANO — "Conquista de Apache". (Proibido até 10 anos) e "Papai Fanfarrão".
- ROSARIO — "Esse Corpo Tão Desejado". (Proibido até 18 anos).
- BRUNI (Copacabana) — "Anjo de Pedra". (Proibido até 18 anos).
- MADRID — "Festival de Pré-Estréias". (Um filme por dia).
- MONTE CASTELO — "Sua Última Façanha". (Proibido até 10 anos).
- MIRAMAR — "Festival de Pré-Estréias". (Um filme por dia).
- MARACANÃ — "Golias e o Dragão". (Proibido até 10 anos) e "Quanto Mais Samba Melhor".
- SANTA ALICE — "Festival de Pré-Estréia". (Um filme por dia).
- SANTA HELENA — "O Vampiro e a Bailarina". (Proibido até 14 anos) e "O Passado Não Perdoa".
- SANTA CECILIA — "Chegaram Três Assassinos". (Proibido até 14 anos) e "Os Três Mosqueteiros".
- MARAJO (Jacarepaguá) — "Tocaia no Asfalto". (Proibido até 18 anos).
- NACIONAL — "Mandacaru Vermelho". (Proibido até 10 anos).
- SÃO PEDRO — "Mocinho Encrenqueiro". (Censura livre).
- MADUREIRA — "Em Roma na Primavera". (Proibido até 18 anos).
- KELLY — "Audácia é Minha Lei". (Proibido até 14 anos).
- FLÓRIDA — "O Encontro". (Proibido até 18 anos) com Anie Girardot.
- BOTAFOGO — "Estranho Assalto". (Proibido até 14 anos) e "Pintando o Sete".
- LEBLON — "Vidas Amargas". (Proibido até 10 anos) com James Dean.
- AMÉRICA — "A Experiência Culminante". (Censura livre) com Muriel Smith.
- ART PALACIO (Méier) — "As Belíssimas Pernas de Sabrina". (Censura livre) com Mamie Van Doren.
- ESKYE (Tijuca) — "Audácia é Minha Lei". (Proibido até 14 anos).
- BRASILIA — "Mocinho Encrenqueiro". (Censura livre) com Jerry Lewis.
- REX — "Infamia". (Proibido até 18 anos) com Audrey Hepburn.
- IMPERIO — "Quer Dançar Comigo?" (Proibido até 18 anos) com Brigitte Bardot.
- COPACABANA — "As Testemunhas Não Condenam". (Censura livre) com Moacir Franco.
- PAX — "Sapatinho de Cristal". (Censura livre) com Leslie Caron.
- ART PALACIO (Copacabana) — "Yojimo". (Proibido até 18 anos) com Toshiro Mifune.
- CARIOCA — "Vidas Amargas". (Proibido até 10 anos) com James Dean.
- PLAZA, ASTORIA, OLINDA e MASCOTE — "As Testemunhas Não Condenam". (Censura livre) com Moacir Franco.
- SÃO BENTO (Niterói) — "David e o Rei Saul". (Proibido até 10 anos).

Bola PRA Frente

ARNO

Renato Estelita é um homem de seus 40 anos, gordo sem ser gordalhão, agitado sem ser nervoso. Inscreva-o, por favor, meu leitor, entre os campeões de 62 porque êsse título que o Botafogo conquistou, sábado, tem, em espírito, muito de seu esfôrço.

O temperamento de Renato impede-lhe a evidência, êle procura se esconder, sempre, fugindo à publicidade, à promoção e ao prestígio popular que prefere canalizar para o clube e para os jogadores que dirige.

Chamado ao clube no momento mais difícil do campeonato, Estelita deu uma violenta sacudidela na burocracia, no pessimismo e acordou dirigentes e jogadores para a realidade do futebol profissional. Tinha fôrça moral para fazer isso porque deixara seu nome ligado à revolução profissionalista de 57, quando, de braços dados com seu amigo João Saldanha, abriu um mundo nôvo para o Botafogo de seu coração.

Renato Estelita descobriu o Botafogo no meio dêste campeonato, restaurando-lhe o espírito de luta, a paz interna e fixando em têrmos humanos e dignos as relações entre clube e jogador de futebol.

Auxiliado por Marcelo Bebiano, Marinho, Paraguaio e por amigos chegados à sua vida, como Pirica, Sandro Moreira e Lamana, êle criou um ambiente de paixão em tôrno do time que mesmo os mais insensíveis não tiveram outra saída senão respirar o clima de vitória que acabaria transformando um time burcratixando em finalista da Taça Brasil e bicampeão carioca.

Conheço alguns dirigentes no futebol brasileiro, mas poucos têm a determinação de vitória que recomenda Renato Estelita como homem do esporte. E' impiedoso na defesa dos interêsses de seu clube; é catimbeiro até, se a tanta as circunstâncias o levarem. Incapaz, porém, de uma deslealdade, incapaz de quebrar as regras do jôgo, Renato Estelita consegue inspirar os melhores sentimentos aos que com êle trabalham.

Assim ocorreu em 57, assim se dá agora quando o Botafogo ressurgiu do abismo de uma crise iminente para as glórias de um título muito bonito.

Haverá festas de campeonato, ainda; Renato Estelita não aparecerá em nenhuma delas, buscando, como sempre, o confôrto do anonimato. Mas, tratem os botafoguenses de mandar inscrever nas placas de sua gratidão o nome dêsse rapaz que não joga no time mas que pelo time joga tudo o que é seu, inclusive um coração de torcedor que morre um pouco, a cada vitória do Botafogo.

Será técnico do bicampeão

Aimoré Moreira (na foto visto ao lado, entre outros, de Gilmar, Quarentinha, Nilton Santos), que será o técnico do Botafogo. Já dá, inclusive, conselhos sôbre craques e excursões

TÍTULO NÃO SALVOU MARINHO: AIMORÉ VAI SER CONTRATADO

O bom trabalho de Marinho a frente do futebol botafoguense, que lhe deu a hegemonia absoluta em 62, com a conquista dos campeonatos de profissionais e juvenis, além de fazer boa figura em aspirantes, não deu para agradar aos dirigentes do clube que estão reiniciando entendimentos com o treinador Aimoré Moreira e já o convidaram para acompanhar a delegação na Europa, e o estão consultando sôbre a contratação de jogadores.

Agora, no caso Ivan, do América, que vem disputando os últimos campeonatos cariocas, agiu assim o Botafogo, indo consultar Aimoré, que vive em Taubaté, e que só viu Ivan durante um curso período, na época de preparação do escrete brasileiro, quando o jogador estava contundido e fora de forma, sendo inclusive cortado da seleção, testado em um único tempo de jôgo, do qual participou sem condições físicas satisfatórias, apenas para não ser cortado sem treinar.

GAIOLA ATRAPALHOU CHIMBICA

No jogo entre os sindicatos do Rio e São Paulo, Garrincha recebeu uma gaiola enorme para o seu Mainá, feita pelos alunos da Escola Pandiá Calógeras, de Volta Redonda. Como a gaiola entrou no estádio não se sabe; o certo é que deu um trabalho dos diabos ao popular Chimbica, o mais recente mascote do Botafogo, que ficou encarregado de conduzi-la a Pau Grande.

Lá pelas tantas, depois de chegar ao vestiário com a gaiola a tira-colo, Chimbica e alguns funcionários do Maracanã, viram que por ali não seria possível conduzi-la, pois esbarrariam nas escadas que dão acesso à saída principal, tôdas muito estreitas. Quando Chimbica já estava ficando nervoso, um repórter mais brincalhão disse ao mascote que a gaiola não era para o Mainá, e sim para êle, Chimbica, quase provocando uma confusão, pois Chimbica não gostou, e andou dizendo das suas.

O Botafogo tomou ciência da proposta do Santos, à CBD, de realizar a decisão da Taça Brasil, caso vença em Recife, em duas partidas.

Quer o Santos, desde que o regulamento da Taça permite, que a decisão seja com uma partida no Rio e outra em São Paulo, ou vice-versa, de acôrdo com sorteio.

Em vista disso, antes mesmo que a CBD se pronuncie, o departamento técnico do Botafogo está estudando o assunto, e vai ouvir o departamento de futebol, da conveniência ou não de decidir a Taça em duas partidas. Nos primeiros estudos, a opinião é favorável, pois nesse jôgo, tanto pode vencer um como o outro e, na derrota, ainda restaria uma chance, para não falar no fator renda, principalmente se a segunda partida viesse a ser realizada no Maracanã.

NO TRIBUNAL

Hoje, o Botafogo comparecerá ao TJD da FCF, onde seu jogador Paulistinha estará sendo julgado, por ter sido expulso de campo no jôgo com o Flamengo, quando revidou uma agressão de Dida. O clube de General Severiano espera que o craque seja absolvido. Foi vítima de uma agressão sem bola, numa decisão de campeonato, quando os nervos ficam à flor da pele. Como Paulistinha tem bons antecedentes, sua situação torna-se mais fácil ainda.

Quanto à excursão que fará pelas Américas, o Botafogo já foi avisado pelo CND, que por sinal tem na presidência, interinamente, o sr. Valed Perry, de que não poderá sair do Brasil sem apresentar os contratos àquele órgão, e sua estréia só poderá ocorrer após o dia 6 de janeiro, quando termina o recesso dos jogadores profissionais.

Perdeu 2 títulos

Manifesto de repulsa ao Conselho Deliberativo do Flamengo pela negativa da concessão do título de Benemérito a Fadel Fadel, está criando corpo entre os rubro-negros

Zezé seguiu às escondidas e nem o vice sabia disso

Depois de prorrogar sua indecisão, num vai-não-vai, tentando criar um clima de suspense, injustificável, aliás, para por último afirmar que não mais seguiria para a Argentina, face a negativa de sua espôsa em não querer viajar, Zezé Moreira acabou viajando na manhã de ontem, às escondidas, para a capital portenha com a ordem do Fluminense de trazer Maurinho de volta de qualquer maneira.

Aproveitando a mesma passagem aérea, Zezé Moreira na volta permanecerá em Montevidéu, levando ordens da direção tricolor para resolver definitivamente a data do jôgo com o Nacional, em pagamento do "passe" de Rodrigo, portando ainda o técnico das Laranjeiras ordens para a possibilidade de uma partida a mais na capital uruguaia, com o Peñarol. A viagem de Zezé Moreira foi ocultada até mesmo do próprio vice-presidente tricolor, sr. Válter Vasconcelos, que afirmou à reportagem que desconhecia que seu técnico tivera embarcado.

MARINHO INSISTE

Chegou às mãos de diretores do Fluminense, uma nova carta de Maurinho, enviada a um dos sócios tricolores, em que o ponteiro direito solicita a interferência daquele sócio, junto ao tricolor, a fim de retornar envergando a camiseta tricolor. Os diretores afirmaram que não há dúvida a respeito e que Maurinho será contratado imediatamente. Sabe-se, também que Maurinho escreveu aceitando as bases do tricolor, Cr$ 75 mil mensais, e solicita apenas uma ajuda de custo, a fim de poder se transferir, juntamente com a sua família.

RETÔRNO BREVE

Zezé Moreira não deverá permanecer muito tempo longe do Brasil e o seu retôrno será breve, já que pretende passar o fim de ano, no Rio de Janeiro.

Nem o vice sabia...

Zezé Moreira seguiu apressadamente para Buenos Aires para "conversar" Maurinho. De seu embarque nem o vice-presidente do Fluminense sabia e afirmara que o técnico não iria mais

Santos quer Foguete

O técnico do Santos, Luís Alonso, Lula, que dirigiu a seleção do Sindicato dos Jogadores Profissionais de São Paulo, no jôgo de quarta-feira à noite, contra os cariocas gostou do centro-avante Foguete.

O preparador santista informou ao DIÁRIO CARIOCA, que vai pedir à direção do tricampeão paulista para entrar em entendimentos com a "lusa" carioca, visando a contratação do atacante.

EXULTANDO

O comandante de ataque da Portuguêsa, está exultando, desde que sôbe que o Santos interessou-se por sua contratação e disse que sonhar não é proibido, mas que como qualquer jogador de futebol, teria imensa satisfação em atuar no quadro que melhor paga no Brasil e mesmo no Mundo.

OLARIA NO PÁREO

Por seu turno, o presidente do Olaria, sr. José Albuquerque, estêve em contato com o centro-avante Foguête, na noite de ontem, e ficou de procurar a diretoria da Portuguêsa para tratar da sua contratação.

Se o preço do passe de Foguete for muito elevado, e se a "lusa" não quiser vendê-lo, o Olaria tentará o concurso do craque, pelo menos por empréstimo, para o Torneio Roberto Gomes Pedrosa, Rio-São Paulo.

América com ôlho em Wellis

Respondendo a uma consulta do América, a diretoria do Bonsucesso informou que o preço do passe do ponteiro esquerdo Wellis está fixado em Cr$ 3 milhões.

Além de Wellis, o América deseja contratar o atacante Manuel, do Bonsucesso, mas êste jogador está emprestado até março, quando então será devolvido ao tricolor.

VAI PROCURAR

O presidente Braune afirmou que o Fluminense não gosta muito do jôgo de Manuel e, por isso mesmo, acredita que o craque possa transferir-se para o clube de Campos Sales. No entanto, como se aproximam as eleições no Fluminense, Braune disse que prefere aguardar, já que sabe que a resposta da atual diretoria seria mesmo para aguardar as eleições de fevereiro.

NADA RESOLVIDO

Braune afirmou também que nada existe de concreto quanto à venda de Djalma e Ivan, deixando bem claro, no entanto, que deu permissão para os jogadores ficarem negociando e, quando tudo estiver resolvido, que procurem o América para os acertos finais.

AIMORÉ JÁ VAI CONVOCAR

O técnico Aimoré Moreira, que estêve no Rio para assistir o jôgo entre os Sindicatos, disse à reportagem que vai solicitar à CBD a convocação de alguns jogadores do Rio e de São Paulo, para a formação do selecionado brasileiro que irá disputar o sul-americano, na Bolívia.

Luís Murgel, delegado da CBD junto à FIFA, aproveitará sua viagem ao Cairo, para tratar da vinda das seleções da Inglaterra, Itália e Portugal para o Torneio "Taça das Nações" a ser realizado em 1964, no Rio de Janeiro.

Flamengo pode 'pegar fogo' com 'não' a Fadel: título

Um movimento em favor de Fadel Fadel está tomando corpo entre os associados do clube e bem assim entre os elementos de maior prestígio no rubro-negro, hipotecando não só solidariedade a Fadel, mas ainda, fazendo severa crítica ao Conselho Deliberativo que negou o título de Benemérito ao atual presidente do clube, negativa essa que teve a pior repercussão nas hostes rubro-negras, inclusive extravasando no seio dos próprios torcedores.

Pelo que tem feito pelo clube, tentando projetá-lo mais ainda, dando-lhe uma plano de expansão jamais sonhado no clube e que vai se concretizando, a negativa da concessão do título, por parte do Conselho Deliberativo, poderá ser o foco de séria crise no Flamengo, já que inúmeros paredros rubro-negros não se conformam com essa negativa.

FADEL ALHEIO

Fadel está alheio a êsse movimento, sabendo-se que teria salientado que se essa era a vontade do Conselho, não havia como que contestar, pois era a vontade do clube. Todavia não amigos seus, mas elementos do clube que acompanham a obra de Fadel Fadel, como ainda associados e a grande torcida irritados com a negativa, estão propensos a tomar uma medida em represália à manifestação de parte do Conselho Deliberativo.

Um que sai...

Qualquer que seja o resultado das eleições no Bangu, Gradim não continuará dirigindo a equipe

Bangu pensa em Tim e dispensará Gradim

Outro que entra...

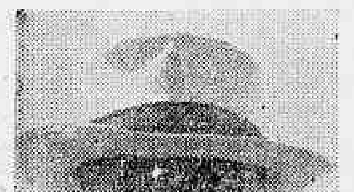

Tim é o nome para técnico do Bangu. E para tanto recebeu instruções para não renovar com o Guarani, de Campinas

As eleições presidenciais do Bangu estão marcadas para o próximo dia 5 de janeiro. O coronel Luís Renato é o candidato da situação, enquanto Euzébio Andrade e Silva concorrerá pela oposição.

O Bangu está com excursão marcada para o mês de março de 1963 na Europa e na África do Sul, mas o roteiro ainda não foi elaborado pelo empresário Miguel Saiman.

TIM

Informa-se, que qualquer que seja o resultado das eleições no Bangu, o treinador Gradim não permanecerá à frente do plantel rubro e será substituído por Elba de Pádua, o famoso "Tim", que, inclusive, já teria rescindido o seu contrato com o Guarani, de Campinas, clube a que está servindo atualmente.

Kanela: objetivo tetra

1 — Kanela estêve em São Paulo e, na oportunidade, viu alguns clássicos do basquete bandeirante, observando a ação dos jogadores que futuramente formarão no selecionado brasileiro. Segundo os colegas paulistas, o preparador da CBB regressou com boa impressão dos jogadores já relacionados e tem como certa a organização de um conjunto poderoso capaz de ganhar em Lima (Peru) o título sul-americano pela quarta vez consecutiva.

2 — Ainda sôbre o preparo do selecionado brasileiro que intervirá no XX Campeonato Sul-Americano, há a confirmação da data de 7 de janeiro para a convocação dos atletas e a reunião de todos a

(Conclui na 11ª página)

Milton desiste da demissão e vai enfrentar o Conselho

O sr. Milton Dias Pinho recuou de sua decisão em solicitar demissão do cargo, antes da próxima reunião do Conselho Delibeartivo do clube, para fugir a um nôvo confronto com um conselheiro, pois da última vez que tal coisa aconteceu, foi moralmente ofendido por um ex-presidente, e não teve como reagir a afronta.

Na oportunidade o sr. Milton Dias Pinho teria que explicar o fracasso do futebol vascaino, que só ocorreu depois que o senhor Manuel Joaquim Lopes foi forçado a abandonar o cargo, vítima de injustiças por parte dos demais dirigentes, que não se conformavam em ver os jogadores receberem bichos de Cr$ 20 mil (contra o Botafogo) e Cr$ 12 mil (contra o Bangu), por acharem exagerados.

TODOS ESTÃO FUGINDO

Enquanto isso, o Vasco prossegue em sua luta interna, pois até para compor a comissão que organizará a previsão orçamentária para 63 não aparece ninguém, todos com mêdo de entrar num problema que não criaram, mas que atingirá a quem estiver por perto. Quando a previsão orçamentária é real, como ocorreu na última vez, é recusada, e seus membros são censurados, caindo em ridículo ante o Conselho.

Por falta dessa previsão, é que não houve a reunião do Conselho Deliberativo na primeira quinzena do mês corrente, como mandam os estatutos, e nem haverá até o último dia do ano. A se confirmarem as previsões dos altos paredros, o fim da atual gestão é entrar o ano de 63, sem poder gastar um só cruzeiro e com um deficit de cêrca de 17 milhões em banco, a descoberto, fora mais uma dívida de Cr$ 50 milhões, dos quais a metade é na Caixa Econômica, sob hipoteca dos apartamentos da Lagoa, enquanto a outra em um forte banco desta praça, sob a responsabilidade dos grandes nomes do Vasco. Quanto a êste último empréstimo fala-se que talvez não se concretize, pois o entusiasmo inicial dos avalistas caiu muito, depois que conheceram a real situação do clube, que não está mesmo em condições de arcar com tal compromisso.

FUTEBOL TUMULTUADO

Na verdade, tôda a crise que se desenvolve no Vasco é por culpa do futebol, que adotou uma política inflacionária, para quem tem um plantel apenas regular, triplicando os ordenados, elevando os bichos a somas altíssimas, e demitindo funcionários e empregando outros sem o menor critério, como ocorreu agora, com Jorge Vieira vetando um médico de competência comprovada pelo próprio Vasco, do dr. José Marcozzi, mesmo sabendo que a permanência do técnico no clube é por muito pouco tempo.

Demitindo Valdir, o Vasco não pôde pôr em prática antigos planos, e nem ao menos conseguiu colocar um médico do clube na chefia provisória, até ver como fica a situação de Jorge Vieira, como seria o caso do dr. Caminha, porque o diretor Adriano Lamosa não quis, mesmo sem encontrar uma justificativa para sua atitude.

Com isso, vai percorrer o mundo com o Vasco o dr. Glaucir

(Conclui na 11ª página)

BRAÇADAS e Remadas

Reunidos ontem os conselheiros da CBD, srs. Maurício Bekenn e Júlio de Lamare, do órgão técnico de Natação, fizeram o esbôço da escalação dos nadadores que entrarão em preparativos na equipe nacional com vistas aos Jogos Pan-Americanos, em São Paulo, ficando, entretanto, para uma nova reunião, que poderá ocorrer a qualquer momento, a escalação definitiva.

Certeza existe quanto à designação do supervisor geral da equipe brasileira, que é o mineiro Carlos de Campos (Carlito, como é mais conhecido nos meios aquáticos nacionais), cabendo a êle a fiscalização no treinamento nos vários centros do país.

POLO AQUÁTICO

Continua a crise nos meios aquapolistas nacionais, embora, durante o dia de ontem, tentativas tenham sido feitas a fim de ser o assunto contornado, mas os jogadores Márvio Kellif Álvaro Pires e o goleiro Paulinho continuam no firme propósito de não participar do treinamento da equipe nacional para o Campeonato Sul-Americano, no Chile (fevereiro vindouro), se persistir a convocação do jogador Aladar.

O clima é de suspense, sabendo-se que o técnico Almeida não recuará de sua atitude de não aceitar a direção técnica da seleção se Aladar continuar convocado.

REMO

O Guanabara está prosseguindo com o seu plano visando à formação de uma equipe para os próximos certames da Federação Metropolitana, salientando o técnico Adriano Soares ("Pneu"), que ainda em 1963 não poderá o clube do Mourisco apresentar realmente o que pretende, pois sus dormitórios não estarão prontos.

Mas — frisou o técnico —, enquanto as obras do clube prosseguem, providências paralelas foram feitas para a construção de barcos de forma que em 1964 apresentará o Guanabara flotilhas construídas em suas oficinas.

Europa quer aprender malícia

Dizendo que o futebol espanhol está em vertiginosa decadência e grande é o interêsse pelo futebol sul-americano em tôda a Europa, o comentarista esportivo argentino Melchior Lindo, em viagem de retôrno da Espanha, onde estêve representando a sua rádio, a Belgrano, teceu severas críticas ao futebol naquele país.

Salientou ainda o comentarista argentino que é enaltecido na Europa o futebol sul-americano e que o Velho Mundo está fazendo tudo para aprender a maneira de jogar dos craques sul-americanos, principalmente os brasileiros, que têm em tôda a Europa grande cotação.

ESTÁ EM DECADÊNCIA

Tendo permanecido 12 meses na Espanha, enviando reportagens para o seu país, o comentarista Melchior Lindo é de opinião que o futebol espanhol está em franca decadência. Os seus grandes valores — falou — como Di Stefano, Puskas, Gento e outros já estão na idade de deixar o futebol. O primeiro dêles, considerado uma verdadeira instituição e o que melhor ganha na Espanha, está esperando a oportunidade de jogar contra o Santos para abandonar o futebol.

Na opinião do entrevistado, Di Stefano deixará o Real Madrid para se tornar um técnico. Os espanhóis es-

(Conclui na 11ª página)

Persiste a crise

Por causa do aquapolista Aladar (na foto com a carapuça número 6, ao lado de Álvaro Pires n. 4) que foi convocado pela CBD, está em crise o polo aquático nacional

As orelhas ARDEM

Segundo o rubro-negro Merival Lopes, colega do jornalista, o Flamengo perdeu o último jôgo do campeonato segundo quatro hipóteses. Diz Merival: 1ª hipótese: a galinha prêta que serve ao despacho da encruzilhada da sexta-feira não era legítima, quer dizer, não era prêta, devia ser disfarçada e o despacho não funcionou; 2ª hipótese: Flávio tirou Joel; 3ª hipótese: Gérson jogou muito recuado; 4ª hipótese: Lacerda comprou um título patrimonial do Flamengo". Quá, quá, quá...

●

José Maria Scassa vem me contar que Flávio Costa está profundamente abatido com a derrota. Tanto que se recolheu ao seu sítio, aí pelo interior e não voltou mais. Disse Scassa: "Eu soube, seu Super, que o homem acorda às cinco da manhã, tira leite das vacas, bebe leite fresco; mais tarde come goiabadas, toma banho no riacho e vai sentar no galpão da casa grande". Perguntei: "O que êle fica fazendo?" Scassa: "Nada. Fica olhando o campo verde, olhando sem dizer nada...". Então eu arrisquei: "Quer dizer que Flávio está entregue à vida contemplativa?" Scassa deu um pigarro e acrescentou: "Bem, no meu entender, Flávio deixou a vida pública e recolheu-se à privada, uai...". E saiu de cabeça baixa.

●

O Botafogo faz uma fôrça danada para ser popular, justiça seja feita. Ainda ontem o colega jornalista Luís Baier, Lulu para os íntimos, publicou esta nota-convocação. Leiam que amor: "Torcedores do Botafogo farão sábado a passeata da vitória. O cortejo, pelo que ficou resolvido, sairá do estádio da Rua General Severiano, às 14 horas, devendo percorrer Copacabana, Leblon, Leme e Ipanema e outros bairros da Zona Sul, para depois então, tomar rumo do centro da cidade e estender-se pela Zona Norte, onde, aliás, a legião de botafoguenses é muito grande". Por isso que me dizia o Fred Quartarolli aqui do DC: "Não se iluda, seu Super, o Botafogo é como aquela "Falsa baiana" do samba de grande sucesso". Quando eu perguntei que samba, Fred cantou: "Aquêle samba que diz assim: "A FALSA BAIANA / quando entra no samba / Ninguém bate palma / Ninguém abre roda / Ninguém grita ôba! Salva a Bahia, Sinhô".

●

Topo na rua com o vice-governador desta cidade, o deputado Elói Dutra. Quando êle me enxerga vem de dedo em riste pra cima de mim: "Senhor Super. O senhor escreveu semana passada nas suas "Orelhas" que eu era rubro-negro. Fique sabendo que desde meus 18 anos de idade que sou Bangu, banguense legítimo. E tenho orgulho disso". Na minha humildade respondi ao meu amigo deputado Elói Dutra, vice desta GB: "Bem, excelência Vossa Excelência pode ser Bangu, pode torcer pelo Bangu, mas a verdade é que suas atitudes são autênticamente rubro-negras, graças a Deus!" Rubro-negrada n.º 78.678.

●

"Estou de cabeça inchada / Doente de fazer dó / Por isso não vou almoçar / Com o Wilson Figueiró...". (a) A Môça dos Óculos. Esse foi o poeminha que a Môça que mandou ontem à tarde.

SUPER XX

Geitoso volta bem: 43" 4/5 para 700 m

O nacional Geitoso, que deu ligeira parada, está em ótimas condições de treino para reaparecer na tarde de amanhã. Isso provou no apronto, ontem, quando abordando 700 metros, guiado pelo F. Pereira Filho, descontou com desenvoltura e terminou assinalando 43 e quatro linhas, sem maior esfôrço em todo o percurso.

Também agradaram os finais de Rinlinda, que cumpriu 800 metros em 52 e uma linha, Gepeto e Plátamo, êste com fáceis 37"3/5 nos 600 metros, confirmando um bom trabalho de 84", segunda-feira, quando enfrentou 1.300 metros em pista então anormal. Sôbre Gepeto, vale dizer que, embora sem ter sido exigido na parte inicial do exercício, ainda assim finalizou em 51 e três linhas, comodamente.

OUTRAS MARCAS

Grande foi o número dos animais presentes aos matinais, encerrando preparativos com vistas à reunião de amanhã. Para total conhecimento do leitor, seguimos divulgando a relação das marcas anotadas pela reportagem:

PRIMEIRO PAREO:
El Condor, L. Vaz .... 600 - 39"
Lord Pinguim, D. Moreira.. 600 - 39"
Oeste, M. Silva .... 600 - 40"
Desamano, A. Barroso ..... 700 - 44"1/5
Sabreu, D. Netto .... 700 - 45"2/5
Hella, J. Negrello ...... 700 - 45"2/5

SEGUNDO PAREO:
Quinette, J. Machado ..... 800 - 54"2/5
Las Piedras, F. Esteves ..... 700 - 46"
Orion Star, J. Barros ..... 600 - 39"

TERCEIRO PAREO:
Quebrafogo, O. Machado .. 700 - 45"
Estilhaço, J. Machado ..... 700 - 44"
Tayuty, J. M. Santos ..... 700 - 45"
Vaporeto, M. Silva ..... 700 - 44"2/5

QUARTO PAREO:
Satanaz, F. Pereira F.º ... 600 - 40"
Rison, N. S. Pereira ..... 600 - 38"
Jerobiar, C. Morgado ..... 600 - 38"2/5
Airways, M. Nielevisck ..... 600 - 42"
Mustafá, J. Souza ..... 700 - 45"
Curriculum, J. Silva ..... 700 - 46"
Cardan, J. M. Santos ..... 600 - 41"
Belo Antônio, D. Netto ..... 600 - 39"

QUINTO PAREO:
Conciliação, F. Pereira F.º .. 600 - 42"
Pitanga, M. Silva ..... 800 - 54"
Xininha, O. Machado ..... 600 - 40"
Passarela, J. M. Santos .. 700 - 45"2/5
Rinlinda, J. Souza ..... 800 - 52"1/5
Ta Bôa, D. Moreno ..... 600 - 38"2/5
Kina, J. Machado ..... 600 - 39"2/5

SEXTO PAREO:
Sarapião, J. Souza ..... 800 - 55"
Monje Branco, P. Lima ..... 600 - 41"
Saint Emillion, F. Maia .. 800 - 55"1/5
Camomila, L. Carvalho ..... 600 - 40"
Cometa, F. Pereira F.º ..... 600 - 38"2/5

SÉTIMO PAREO:
Báculo, O. Machado ..... 700 - 46"
Brâmane, J. Marinho ..... 600 - 38"
Fever, A. Santos ..... 600 - 38"
Jeitoso, F. Pereira F.º ..... 700 - 43"4/5
Brevet, A. Barroso ..... 600 - 38"
Plátamo, C. Morgado ..... 600 - 37"3/5
Scubidou, D. Netto ..... 700 - 39"
Pingolinho, J. Machado .. 600 - 39"
Babão, J. Portilho ..... 600 - 39"

OITAVO PAREO:
Acapu, M. Silva ..... 700 - 44"2/5
Quarante, A. Santos ..... 600 - 37"3/5
Atreu, F. Esteves ..... 600 - 40"
Pargo, J. Marchant ..... 700 - 43"
Dugdei, L. Carvalho ..... 700 - 45"
Foguete, A. Ramos ..... 700 - 46"2/5
Shibo, J. G. Silva ..... 700 - 45"
Gepêto, A. Barroso ..... 800 - 51"3/5
Rompante, J. Souza ..... 600 - 38"
Poraqui, D. Netto ..... 360 - 22"
Grey Dino, J. Portilho ..... 600 - 39"
Borodine, S. Cruz ..... 600 - 40"
Caminito, C. A. Souza ..... 600 - 40"

Resultados de ontem: na Gávea

Um programa de sete páreos, disputados na raia de areia, foi ontem desdobrado no Hipódromo da Gávea. Disputas emocionantes e um bom movimento de apostas refletiram o sucesso pleno da reunião, que apresentou os seguintes resultados técnicos:

1º PAREO — 1.600 metros
1º BIG FOOL — F. Conceição
2º VERSATIL — M. Andrade
3º BAFAFA — J. Souza
Não correram: Patinete, Zaraza e Nina Tamar.
Vencedor (9) — Cr$ 304,00.
Dupla (33) — Cr$ 259,00.
Placês: do 1º colocado (9) — Cr$ 106,00; do 2º (8) — Cr$ 43,00; e do 3º (10) — Cr$ 23,00.
Tempo 107"3/5.

2º PAREO — 1.900 metros
1º LARISTAN — J. Portilho
2º AIGUITA — F. Conceição
3º AREAL — C. R. Carvalho
Não correram: Aiuta e Melodista.
Vencedor (1) — Cr$ 22,00.
Dupla (13) — Cr$ 42,00.
Placê: do 1º colocado (1) — Cr$ .. 13,00; do 2º (4) — Cr$ 37,00; e do 3º (6) — Cr$ 19,00.
Tempo 127"3/5.

3º PAREO — 1.200 metros
1º MIRACLE — M. Silva
2º LORD NELSON — J. Fagundes
3º LINHARENSE — J. A. Silva
Não correu: Eucalipto.
Vencedor (9) — Cr$ 65,00.
Dupla (34) — Cr$ 102,00.
Placês: do 1º colocado (9) — Cr$ .. 27,00; do 2º (6) — Cr$ 25,00; e do 3º (2) — Cr$ 38,00.
Tempo 79"2/5.

4º PAREO — 1.300 metros
1º ZULMIRA A — J. Souza
2º MARIENTAL — O. Machado
3º EXPRINTER — F. Conceição
Não correram: Teimosa, Bela Tamar e Cruzeta.
Vencedor (1) — Cr$ 47,00.
Dupla (14) — Cr$ 72,00.
Placês: do 1º colocado (1) — Cr$ 19,00; do 2º (9) — Cr$ 22,00; e do 3º (6) — Cr$ 17,00.
Tempo 81"3/5.

5º PAREO — 1.300 metros
1º NILOPOLIS — J. Machado
2º EULUCEL — J. Quintanilha
3º LYRNOS — F. G. Silva
Vencedor (5) — Cr$ 77,00.
Dupla (12) — Cr$ 24,00.
Placês: do 1º colocado (5) — Cr$ 26,00; do 2º (2) — Cr$ 35,00; e do 3º (7) — Cr$ 31,00.
Tempo 83"3/5.

6º PAREO — 1.200 metros
1º POESIA — F. Esteves
2º BEDUINA — L. Carvalho
3º BAGATELA — M. Silva
Vencedor (11) — Cr$ 152,00.
Dupla (24) — Cr$ 86,00.
Placês: do 1º colocado (11) — Cr$ 37,00; do 2º (4) — Cr$ 35,00; e do 3º (2) — Cr$ 36,00.
Tempo 78"2/5.

7º PAREO — 1.300 metros
1º PIC-NIC — O. Machado
2º CHADDAK — J. Souza
3º LISNADO — C. R. Carvalho
Não correu: Valparaiso.
Vencedor (1) — Cr$ 23,00.
Dupla (12) — Cr$ 24,00.
Placês: do 1º colocado (1) — Cr$ .. 16,00; do 2º (5) — Cr$ 22,00; e do 3º (2) — Cr$ 28,00.
Tempo 83"2/5.

Movimento total de apostas: — .... Cr$ 66.213.425,00

25 milhões para G.P. São Paulo

Face à lei que gravará com mais 30% de impôsto o turfe nacional, o Jóquei Clube de São Paulo, que de há muito estava com a sua programação clássica de 63 devidamente organizada, sòmente agora, e após novos estudos, vai apreciar para a aprovação o anteprojeto clássico relativo ao primeiro semestre do próximo ano, trabalho elaborado pela Comissão de Turfe.

Assim, já em novas bases as dotações das principais provas de Cidade-Jardim, podemos antecipar que o "Derby Sul-Americano", carreira de caráter internacional e com disputa marcada para 25 de janeiro próximo, terá como prêmio maior ao vencedor Cr$ 12.000.000,00. Por outro lado, ficou assentado que o Grande Prêmio "São Paulo", cotejo magno do turfe bandeirante, terá a sua dotação aumentada para a vultosa importância de 25 milhões de cruzeiros.

Sábado na Gávea

1º PAREO — às 14,10 horas — 1.500 metros — (Grama) — Cr$ 200.000,00. ks.
1—1 El Condor, L. Vaz 56
" Lord Pinguim, D. Moreira 56
2—2 Slam, J. G. Silva 54
3 Persian Lilac, C. R. Carvalho. 56
3—4 Oeste, M. Silva 56
5 Desamano, A. Barroso 55
4—6 Genio, A. Marçal 56
7 Sabreur, D. Netto 56
" Hella, J. Negrello 56

2º PAREO — às 14,40 horas — 1.400 metros — (Grama) — Cr$ 150.000,00 ks.
1—1 Quinette, J. Machado 56
2 Euclidia, J. Marchant 56
2—3 Otevila, F. Conceição 56
" Lullaby, A. Barroso 56
3—5 Jomba, A. Ricardo 58
6 Melodista, P. Lima 58
4—7 Aloon, M. Silva 58
8 La Candura, S. Cruz 58
9 Soula-Dhra, J. M. Santos 54

3º PAREO — às 15,10 horas — 1.500 metros — Cr$ 130.000,00 ks.
1—1 Quebrafogo, O. Machado 54
" Montebosill, J. Portilho 56
2 Luar do Sertão, J. Marchant. 52
3 Bat Masterson, J. Souza 50
2—4 Donaldo, A. Santos 52
5 Estilhaço, J. Machado 56
4—6 Tuyuty, J. M. Santos 54
" Vaporeto, M. Silva 54

4º PAREO — às 15,45 horas — 1.400 metros — Cr$ 130.000,00 ks.
1—1 Satanaz, F. Pereira F.º 54
2 Don Metralha, A. Ricardo ... 54
3 Lyrnos, O. Machado 50
2—4 Rison, N. S. Pereira 58
5 Jerobiar, C. Morgado 54
6 Airways, M. Nielevisk 66
3—7 Palospavos, A. Barroso 50
8 Mustafá, J. Souza 56
9 Curriculum, J. Silva 56
4—10 Cardan, J. M. Santos 56
11 Belo Antônio, ... 56
12 Jungle Clier, L. Carvalho 54

5º PAREO — às 16,15 horas — 1.500 metros — Cr$ 130.000,00 ks.
1—1 Conciliação, F. Pereira F.º ... 56
" Pitanga, M. Silva 56
2—2 Xininha, O. Machado 56
3 Passarela, J. M. Santos 56
3—4 Rinlinda, J. Souza 56
5 Miss Tamar, L. Acuña 56
6 Ta Bôa, D. Moreno 56
4—7 Gigi, F. Esteves 56
8 Tropeira, O. Ricardo 56
9 Kina, J. Machado 56

6º PAREO — às 16,45 horas — 1.300 metros — (Betting) — Cr$ 130.000,00 ks.
1—1 Sarapião, J. Souza 56
2 Tenace, J. Machado 56
3 Monje Branco, P. Lima 56
2—4 Saint Emillon, F. Maia 56
5 Dengo, M. Silva 56
3—6 Houtem, A. Ramos 56
7 Tarso, J. Baffica 56
" Moonseed, D. Moreira 56
4—10 Challenge, N. S. Pereira 56
11 Devoto, F. Pereira F.º 56
12 Acelerador, J. Negrello 56

7º PAREO — às 17,20 horas — 1.400 metros — (Betting) — Cr$ 170.000,00 ks.
1—1 Báculo, O. Machado 59
" Brâmane, J. Marinho 53
2 Black Orion, J. Barros 53
2—3 Brigão, M. Silva 53
4 Lucky Luciano, O. Ricardo .. 55
5 Fair Landlord, não correrá .. 59
3—6 Lover, A. Santos 57
" Jeitoso, F. Pereira F.º 53
7 Brevet, A. Barroso 53
4—8 Plátamo, C. Morgado 55
9 Scubidou, D. Netto 58
10 Pinfolinho, J. Machado 49
11 Babão, J. Portilho 53

8º PAREO — às 17,55 horas — 1.500 metros — (Betting) — Grama — ... Cr$ 150.000,00. ks.
1—1 Acapu, M. Silva 58
2 Quarante, A. Santos 58
3 Borealis, F. Conceição 54
4 Atreu, F. Esteves 54
2—5 Pargo, J. Marchant 55
" Dugdei, L. Carvalho 58
6 Foguete, A. Ramos 58
7 Shibo, J. G. Silva 60
3—8 Marco Túlio, J. Machado 54
9 Zarco, C. Morgado 54
10 Gepêto, A. Barroso 54
11 Extend, O. Machado 54
" Gororó, J. M. Santos 54
4-12 Rompante, J. Souza 54
13 Poraqui, D. Netto 54
14 Grey Dino, J. Portilho 58
15 Borodine, S. Cruz 54
" Caminito, C. A. Souza 54

Agradecimento

Antecipando os nossos melhores agradecimentos, aproveitamos para retribuir ao dr. Paulo Rubens Monte, MD. secretário e supervisor do Departamento de Imprensa e Propaganda do Jóquei Clube Brasileiro, os votos de "um Natal feliz e um 1963 bastante próspero", que o ilustre confrade acaba de nos endereçar. E ampliamos à família do eficiente diretor e homem de negócios, sinceros votos de felicidades ao ensejo da maior data da cristandade.

NAIR E JORGE NA "LUSA" PAULISTA

SÃO PAULO — Depois de terem criado "suspense", quando o jogador Jorge chegou à sede da Portuguêsa avisando que Nair embarcara para o Rio de Janeiro, os jogadores Nair e Jorge, assinaram contrato com a Portuguêsa de Desportos, e foram acompanhados pelo sr. Valdomiro Silva, presidente do Botafogo, de Ribeirão Prêto, que recebeu 14 milhões de cruzeiros, ficando o restante (seis milhões) para ser pago em parcelas de 500 mil cruzeiros mensais.

Os jogadores receberam no ato 2 milhões e 400 mil cruzeiros (Nair) e 1 milhão e oitocentos mil cruzeiros (Jorge), além de ordenados de 50 mil mensais.

Os dirigentes "lusos" afirmam que apresentarão mais duas "bombas" nas próximas 40 horas, contratando elementos de reais qualidades técnicas, visando reforçar o quadro para o "Rio-São Paulo. (SP-DC).

HENRIQUE LAGE COMÉRCIO E INDÚSTRIA S. A.

ASSEMBLÉIA GERAL EXTRAORDINÁRIA

EDITAL DE CONVOCAÇÃO

Ficam convidados os senhores acionistas de Henrique Lage Comércio e Indústria S. A. a se reunirem extraordinàriamente, no dia 28 do corrente mês, às 11 horas, na sede social, na Av. Graça Aranha, 226 — 12º andar, para deliberarem sôbre a seguinte ordem do dia:

a) — Alteração dos Estatutos Sociais;

b) — Assuntos de interêsse geral.

Rio de Janeiro, 17 de dezembro de 1962

Francisco João Bocaiuva Catão
Diretor-Presidente

Luiz Fernando da Cruz Secco
Diretor

AUTO VIAÇÃO SANTO ANTÔNIO

OFERECE-LHE BOAS VIAGENS PARA CAMPOS

HORARIO:

Rio-Campos: 05,00; 07,00; 08,00; 10,00; 13,00; 16,00; 21,00 e 23,00.

Niterói-Campos: 06,00; 09,00; 11,00; 12,00; 14,00 18,00; 22,00; e 24,00.

CONFORTO, SEGURANÇA E RAPIDEZ

Conciliação está tinindo para bisar: rival é Pitanga

Apenas oito páreos formam a programação a ser desdobrada na tarde de amanhã no Hipódromo da Gávea. E em sua maioria as carreiras apresentam flagrante equilíbrio, não estando fácil uma orientação mais segura ao apostador, tanto mais quando se atenta para o fato de não estar regulando o retrospecto.

A quinta carreira, entretanto, parece-nos fadada a apresentar o resultado que a maioria espera, tal seja a vitória do número um, òtimamente representado pelo duo Conciliação-Pitanga, ambas em forma excelente no momento e bem situadas na turma, pôsto que, atuando há oito dias atrás na mesma turma onde amanhã voltarão, por pouco não ocupam as principais posições no marcador, cabendo a Xininha o feito de ter impedido a consagração da dupla da casa.

POSSIVEL A DOBRADINHA

E o momento é ótimo para recomendarmos a insistência em favor da dobradinha, que poderá vingar na tarde amanhã. Não será demais recordar que, olhada com as maiores reservas no compromisso acima citado, Conciliação veio no final para salvar Pitanga, companheira que era apontada a dona real da carreira, pois deixara para trás um êxito na mesma turma, então revelando plena forma e esplêndida desenvoltura no percurso.

XININHA PARA ATRAPALHAR

Tais demonstrações, portanto, justificam o esperar-se destacadas atuações dessas duas pensionistas de Paulo Morgado, amanhã. E' bem verdade que lá estará, novamente, Xininha, égua que também vem adiantando em forma de corrida para corrida e está buscando desesperadamente a sua derradeira vitória de campanha, sabido que se despedirá das pistas, compulsòriamente, com o encerramento da atual temporada. Sua chance para atrapalhar as duas únicas rivais é positiva, todavia, maior ainda nos parecem ser as possibilidades de Conciliação e Pitanga, qualquer delas pronta para garantir um ponto na estatística em favor de Paulo Morgado.

DOBRADINHA À VISTA — Paulo Morgado vai apresentar novamente em ótimas condições o duo Conciliação-Pitanga, amanhã. A dupla da casa é indicação das mais seguras no quinto páreo

Domingo na Gávea

1º PAREO — às 14,10 horas — 1.600 metros — Cr$ 170.000,00. ks.
1—1 Vasari, D. P. Silva 57
2 Ramuntcho, A. Ricardo 53
2—3 Camboim, A. Barroso 57
4 Montejota, C. R. Carvalho ... 57
3—5 Xamete, O. Machado 57
6 Guetary, C. A. Souza 57
4—7 Balmaz, A. Santos 57
8 Cométa, C. Morgado 57

2º PAREO — às 14,40 horas — 1.300 metros — Cr$ 150.000,00. ks.
1—1 Red Gavion, M. Silva 58
" Red Orion, J. Souza 56
2—2 Tio Valentim, C. A. Souza ... 54
" Astoria, J. Silva 52
3—3 Gabardo, P. Lima 50
4 Estol, H. Cunha 60
4—5 Abril, A. Santos 54
6 Lord Vermouth, D. Moreira.. 58
" Lady Champagne, F. Esteves. 54

3º PAREO — CRIADORES NACIONAIS — às 15,10 horas — 2.000 metros — Cr$ 240.000,00. ks.
1—1 Cisne, J. Portilho 59
" Cariri, O. Machado 59
2—2 Dingo, M. Silva 59
3 Dampier, J. Souza 54
3—4 Helius, J. Marchant 57
5 Nour-El-Sabah, não correrá.. 55
4—6 El Gustavo, F. Pereira F.º .. 54
7 Tio Guimarães, A. Ricardo ... 57

4º PAREO — às 15,45 horas — 1.600 metros — Cr$ 170.000,00. ks.
1—1 Roseclair, J. Souza 57
" Solrée, F. Pereira F.º 57
2 Huesca, J. M. Santos 57
2—3 Rocaille, D. Netto 57
" Kumi, A. Ricardo 57
4 Gallera, J. Machado 53
3—5 Kilpar, M. Silva 57
6 Precursora, F. Conceição 53
7 Rafia, F. Esteves 57
4—8 Gala, F. Maia 57
9 Gloia, A. Barroso 57
" Gaivota, A. Santos 57

5º PAREO — às 16,15 horas — 1.400 metros — Cr$ 150.000,00 ks.
1—1 Tabanegro, J. Marchant 58
2 Furor, A. Reis 58
2—3 Dark Orion, J. Souza 58
4 Cervo, M. Nielevisck 58
5 Corot, A. Leite 58
3—6 Shift, C. A. Souza 58
7 Sem Rival, J. Portilho 58
8 Zingaro, M. Silva 58
4—9 Crystal Park, J. M. Santos 58
10 Cipó, J. Santos 58
11 Quick Look, M. Andrade 58

6º PAREO — às 16,45 horas — 1.300 metros — Cr$ 50.000,00 — (Betting) ks.
1—1 Queen Iseult, J. Machado 54
2 Alma de Gato, F. Pereira F.º 54
3 Nova Serra, F. Esteves 54
2—4 Lever, F. G. Silva 54
5 Kikinha (*), A. G. Silva 54
6 Albena, J. Silva 58
3—7 Arlesiana, M. Silva 58
" Anacrapi, J. Marchant 54
8 Long Line, A. Ramos 58
4—9 Violenta, C. A. Souza 54
10 La Mission, A. Santos 54
" Gravure, J. Souza 54

(*) — ex-Buena Fé

7º PAREO — PROVA ESPECIAL — às 17,20 horas — 1.400 metros — .... Cr$ 220.000,00 — (Betting) ks
1—1 Shia, M. Silva 58
2 Zil, F. Pereira F.º 54
3 Estol, não correrá 58
2—4 Galbion, J. G. Silva 56
5 Fair Landlord, O. Machado .. 57
6 Excelsior, A. Barroso 54
3—7 Bar, C. R. Carvalho 59
8 Dark Orient, P. Labre 58
9 Estilhaço, não correrá 54
4-10 Caiman, J. Portilho 56
11 Emir, não correrá 56
12 Black Orion, J. Souza 53
13 Astória, não correrá 52

8º PAREO — às 17,55 horas — 1.600 metros — Cr$ 130.000,00 — (Betting) — Pista de Areia. ks.
1—1 Esteio, F. Esteves 56
" Dublin, M. Silva 58
2 Dirigível, J. Souza 54
2—3 Zêo, J. Portilho 52
4 Magari, A. Ramos 54
5 Pernot, F. Pereira F.º 55
3—6 Palpiteiro, O. Ricardo 56
7 Emir, L. Acuña 54
8 Canzoniere, J. Marchant 56
4—9 Proconsul, O. Machado 54
10 Big Nelson (*), O. Machado.. 54
11 Zás, D. Netto 54
12 Margarita, H. Cunha 52

(*) — ex-Zulu

Sarapião pode repetir amanhã: turma é a mesma

Cavalo atrasado é sempre ameaça à repetição quando cisma de desencabular. E ainda mais perigoso se torna êle face ao retôrno à boa forma, o que é elemento mais importante na construção de uma vitória. E embora numeroso seja o grupo dos que afirmam que "matungo não repete", no caso do nacional Sarapião, mais preferimos ficar entre os que apoiarão para nôvo triunfo.

Animal cheio de problemas em seu treinamento, de há muito vem o filho de Good Cheer em Flinda, sendo levado com o melhor desvêlo pelo competente Racine Barbosa, que finalmente e após tarefa das mais pacientes, vai encontrando ampla compensação aos seus esforços com o defensor do "Stud" Louro.

VOLTOU AO ESTADÃO

Sarapião logrou um bom terceiro em data quase remota. Depois, muito apostado e a despeito de voltar em pista de sua preferência, não logrou confirmar com a vitória ou mesmo outra colocação expressiva. E a sucessão de fracassos incluiu-o no ról dos esquecidos. Mas a turma foi enfraquecendo, as melhoras apareceram e o cavalo apareceu modificado, quando em atuação recente que foi transformada em vitória, não sem alguma dificuldade ,pois o Jungle Crier, então no mesmo caso do Sarapião, apareceu correndo uma barbaridade e só entregou a posição de honra após decisão do Photochart. E o Sarapião foi tentar a turma de cima, onde voltou a fracassar, prejudicado.

REPETIÇÃO NA TURMA

Entretanto logo no compromisso seguinte voltava êle a cerrar muito, assinalando expressivo êxito e batendo adversários categorizados ,dentre êles Palospavos, que era levada de barbada e foi o que mais perto chegou no final da disputa. Amanhã, Sarapião estará se exibindo na mesma turma de sua vitória referida, desta feita mais pesado quatro quilos entretanto novamente em condições de vitória, bom nome à repetição, sua chance garantida pela forma excelente que exibe e que conseguiu graças à tenacidade do veterano Racine Barbosa, que pretende reforçar o seu Natal com mais um êxito dêsse seu pupilo.

CONCLUSÕES DA 3a. PÁG.

Papai Noel...

ria, porém, se desliga, pois tem vergonha de ter sido interno num local de "menores abandonados". Afirma, ainda, que as meninas são sempre mais dóceis, enquanto os rapazes, ao chegarem aos 13 e 14 anos, ficam quase sempre rebeldes e não obedecem o regulamento do colégio. Quase todos, entretanto, se libertam aos 16 anos e "vão cuidar de sua vida, imbuídos de boa formação moral e espiritual".

S. Cristóvão...

já concreta, do Conselho, seguindo o exemplo de São Cristóvão.

A eleição da presidência e vice-presidência do Conselho está marcada para o próximo dia 27 de dezembro.

"PRO-LABORE"

Os pioneiros do nóvel Conselho defendem a constituição de um orçamento local, proporcional à contribuição tributária e, embora os cargos de conselheiros sejam gratuitos, pede a criação de um "pro-labore" para ajuda de representação.

'Barnabés':...

Depois de debater diversas medidas para conseguir que o aumento seja efetuado de uma só vez, os representantes do funcionalismo carioca resolveram esperar o plebiscito, para traçar os rumos de nova campanha junto ao Legislativo carioca.

Médico faz...

to e assistência agrícola aos produtores, obterá preços baixíssimos na fonte, o que muito facilitaria a operação, que diz já ter sido ventilada pelos técnicos como absolutamente viável.

Frisa que seu plano é constitucional e contra a inflação, dispensando aumento de salário-mínimo e outras corridas salariais. "Vamos, pois — diz — pedir ao govêrno sua execução, para salvar milhões de brasileiros da fome e da miséria. Além dos dez alimentos, entram no plano o tecido, inclusive a lã, e o calçado popular".

E conclui: "Aplicar êste plano é fazer a verdadeira democracia cristã, onde se deve valorizar o indivíduo, dando-lhe a faculdade de comer, vestir-se e calçar-se".

Artistas...

dramàticamente esperada Regulamentação em poucos dias".

MENSAGEM

E' a seguinte, na íntegra, a mensagem dos artistas ao presidente João Goulart:

"Com a aproximação do Natal de Jesus e o fim dêste atribulado 1962, enviamos a V. Exa. e Exma. família os mais ardentes e sinceros votos de felicidade pessoal e administrativa neste imenso mundo que é o Brasil.

Presidente. Na qualidade de líder sindical dos artistas brasileiros e com a autoridade que me conferem quarenta anos de árdua vida profissional e ainda seis anos de gestão neste Sindicato, contra a má-vontade e a indiferença geralmente votada à sorte dos meus companheiros de classe, venho nesta data simbólica para os homens de boa-vontade apelar para V. Exa. no sentido de dar à multidão de trabalhadores das artes populares dêste país o melhor presente, a dádiva que talvez mais lhes poderá interessar — a sanção ao decreto de Regulamentação Profissional, cujos estudos se acham em poder de V. Exa. Destarte, o senhor presidente não terá abandonado os seus irmãos artistas brasileiros, ao cumprir promessa por V. Exa. feita pùblicamente, isto é, decretando a tão dramàticamente esperada Regulamentação em poucos dias. Deus guarde V. Exa.".

Remo Bernucci...

ARTISTA NATO

Remo Bernucci nasceu e se criou num atelier, filho que é de um consagrado escultor. Aprendeu escultura com seu pai Tito e se aperfeiçoou na Escola de Belas Artes, possuindo atelier em Botafogo.

Seu primeiro trabalho de envergadura foi a estátua que esculpiu para o Congresso Mundial de Fertilidade e Esterilidade realizado, recentemente, no Copacabana Pálace.

Na atual exposição apresentou três trabalhos: "Tritão's", "Rômulo" e o "Auto-retrato" que mereceu a freqüência da comissão julgadora.

Quando esculpiu a estátua de "Rômulo", que tem 40 centímetros de comprimento, pretendia enviá-la para a embaixada italiana que está sendo construída em Brasília, desistindo porém do seu intento.

Enfermeiros...

a Auxiliares de Enfermagem com os níveis 11/13.

Prevê gratificações por tempo de serviço. Para cada período de 5 anos de serviço uma bonificação de 10% sôbre o vencimento percebido e com 20 anos de serviço esta gratificação será de 50%. Estas gratificações serão específicas para os enfermeiros, auxiliares de enfermagem, médicos, dentistas e laboratoristas.

AUTÓGRAFOS PARA JANGO

Na assembléia de ontem foram colhidos os autógrafos dos interessados para que o anteprojeto possa ser encaminhado ao presidente João Goulart com a máxima urgência.

Foi tratada, também na assembléia, a criação da Associação dos Enfermeiros e Auxiliares de Enfermagem do Serviço Público Federal e Autárquico (A.E.A.S.P.F.A.).

Arroz normal,...

ros, totalizando 146 postos.

O "lock-out" do comércio de carne bovina despontou ontem como sério problema na batalha do abastecimento. O general Albino Silva reuniu-se com representantes do comércio da carne, para tratar da questão dos preços e dos fornecimentos ao mercado consumidor do Rio. O leite "in natura", agora em período de normalidade, poderá sofrer um período de escassez, a exemplo do registrado em abril passado, pois os produtores estão concentrados para nova campanha de aumento.

LEITE E CARNE

Em concentração realizada os produtores de leite das bacias dos rios Dôce, Grande e Sapucaí com vistas ao nôvo aumento, defenderam, na ocasião, a revisão dos atuais níveis de remuneração ao produto, fixados pela COFAP em 24 cruzeiros por litro.

A alegação principal dos produtores de leite é a de que o salário mínimo na região passou de 9.632 para 17.200 cruzeiros.

A carne bovina em escassez em alguns açougues, pode voltar ao comércio varejista em regime normal, de acôrdo com os entendimentos mantidos no Palácio Laranjeiras pelo general Albino Silva e os representantes do comércio especializado.

ARROZ

O abastecimento do arroz tende a se normalizar nos próximos dias, com o funcionamento, hoje, de 146 postos, controlados pelas Fôrças Armadas incluindo os 26 caminhões da Marinha.

O GEA, na sua última reunião de têrça-feira assentou pràticamente a entrega de 100 mil sacas de arroz às grandes organizações distribuidoras de gêneros alimentícios da cidade, a fim de colaborarem na distribuição ao povo, ao preço tabelado.

Corrigidas...

quilo que êle se acha libertado do vínculo profissional, "todos", quantos participam desta atividade, sem caráter profissional, embora habitual.

"A proibição do cantor, sem estar registrado, a proibição de participar de côros e orquestras sem estar registrado, é que constituem abusos legislativos, em face da Constituição. Sem ser médico, posso proferir uma palestra e mesmo posso escrever um livro sôbre medicina, o que não posso é exercer a profissão, ter consultório, receber clientes, ministrar remédios etc.".

CL demite novos defensores

Após nomear, recentemente, os novos Defensores Públicos Interinos, o governador Carlos Lacerda, segundo informações colhidas no Fôro, deverá exonerá-los dentro de sete dias. Estes novos funcionários da Justiça, para efeito legal de sua efetivação estavam inscritos no concurso que será realizado brevemente para o preenchimento de vários cargos.

Segundo voz corrente ontem no Fôro, o chefe do Executivo carioca tomou esta decisão, considerada apressada, em conseqüência da aprovação pela Assembléia Legislativa de projeto efetivando-os, o que contraria o dispositivo legal que manda preencher vagas com concursos, e menospreza a recomendação do Procurador Geral da Justiça do Estado, por ocasião da posse, de que qualquer tentativa de efetivação resultaria na exoneração dos ditos funcionários.

Plano de...

(Conclusão da 4ª página)

— Se a maioria do povo estivesse na miséria, observa o leitor, isto não aconteceria, embora uma parcela da população esteja realmente sofrendo privações.

Aliás, êste fenômeno de pobreza é infelizmente, comum a todos os países do mundo, inclusive os da "cortina de ferro e de bambu", esclarece o sr. Aristóteles.

— Mas de tudo isto, se depreende, finaliza aquêle leitor, que é preciso examinar com atenção e isenção de ânimo o plano do sr. Celso Furtado e verificar se é sincero ou se não passa de um colossal sofisma.

FORTES CHUVAS CAEM NA "RIO-BAHIA"

O DNER comunicou que, segundo notícias recém-chegadas da região atravessada pela Rio-Bahia, constantes chuvas estão caindo em Realeza, Caratinga e São Domingos.

Em conseqüência, o tráfego local, no momento muito precário, sòmente é permitido durante o dia.

Os pontos da BR-4 mais atingidos pela inclemência do tempo estão localizados nos quilômetros 330, 400 e 406.

Conclusões da 10.a pág.

Europa quer...

tão formando uma seleção de novos jogadores, entre os quais se destaca o médio-direito Paquito, que joga da mesma maneira que os sul-americanos. Externando-se sôbre o futebol brasileiro, declarou que viu o jôgo do Santos contra os portuguêses, achando Pelé e outros valores brasileiros os melhores do mundo. Finalmente, declarou Melchor Lindo que o brasileiro Ramiro é o jogador mais falado na Espanha, seguido de Canário e outros. Externando-se sôbre a posição da Argentina na última Copa do Mundo, adiantou que faltou fibra aos jogadores do seu país.

Kanela:...

partir do dia 8 até o dia 15, no DEFE, e do dia 16 até à data do embarque para o Peru, nas dependências do Clube Banespa, em São Paulo. No último período de concentração, Kanela contará sòmente com os 12 cestobolistas que integrarão a equipe da CBB.

3 — Começou o movimento na FMB em tôrno da futura eleição para a escolha do presidente que dirigirá os destinos da entidade no biênio 63-64. O presidente José Júlio Cavalcante, eleito pelo Comitê dos Cronistas de Basquete como o "melhor dirigente de 1962", é candidato à reeleição e conta com o apoio de vários clubes, entre os quais o C. R. Vasco da Gama. Por incrível que pareça, o Flamengo já se declarou contrário e lutará contra a permanência na FMB do rubro-negro J.J. Cavalcante. Vai apoiar ao vascaíno Hilson Faria.

MAURICIO

Milton desiste...

Rocha, que é amigo de Adriano Lamosa, fazendo um teste de quatro meses. Se Glaucir aprovar, será contratado por dois anos, mas só cumprirá o contrato se Jorge não sair do Vasco, pois outro técnico trará, por certo, novas modificações.

FLAMENGO QUER ICA

PORTO ALEGRE — Reunido o Conselho Deliberativo do Floriano, de Nôvo Hamburgo, para decidir a situação do médio Ica, que estaria sendo pretendido pelo Flamengo, do Rio de Janeiro, o presidente florianista, Heitor Ritzel declarou aos seus companheiros que o clube carioca possuía, desde já, prioridade para a compra de seu liberatório, caso houvesse mesmo interêsse. Adiantou ainda, que, nessa hipótese, o clube somente negociaria o jogador, em bases altamente compensadoras.

SANTOS QUER FINAL EM DOIS JOGOS

O Santos não vai concordar com a pretensão do Botafogo, em disputar a "Taça Brasil" num único jôgo, no Maracanã, como anunciaram os dirigentes alvi-negros.

Acham os santistas que o regulamento não é tão claro como se disse e invocarão o artigo 8, o qual diz que tôdas as disputas pela "Taça Brasil", serão em melhor de quatro pontos devendo obrigatòriamente haver um sorteio para a escôlha do local do 1.º e 2.º jôgo.

Os dirigentes do Santos comunicaram-se ontem com o CBD e fizeram sentir o desejo de que, se forem finalistas, vencendo o E. C. Recife querem jogar com o Botafogo, duas partidas.

N.º 1 CARIOCA DIRIGIRÁ O CLÁSSICO GAÚCHO

PORTO ALEGRE — Embora ainda esteja em suspenso, a programação do primeiro encontro da série que decidirá o campeonato gaúcho de 62, os dois clubes, Grêmio e Internacional, já estão tratando do problema da arbitragem e, assim sendo, um ponto ficou decidido: Armando Marques, o número 1 da Guanabara será o convidado. Se fôr domingo, como determinou a entidade dos Pampas (apesar do recurso colorado ao CND), Armando Marques será avisado, por intermédio da Federação Carioca. (SP-DC).

JOVEM!

Cumpra a Lei do Serviço Militar, alistando-se a partir dos 16 anos.

Assassinado e atirado na estrada Rio-Magé: seria vítima da polícia

Diario Carioca 15 CRUZEIROS
Sexta-feira, 21 de dezembro de 1962

Artista negra lutou para conseguir hotel

A atriz negra Geneci Fagundes da Silva, que recentemente integrou o elenco de Carlos Machado, ao retornar ontem, da Argentina, teve que decorrer à polícia para conseguir um hotel. Seu drama começou no "Hotel Lancaster" e foi terminar no "Hotel Nôvo Mundo". Não fôsse a intervenção policial, até neste último não teria ingresso, quando ali, o recepcionista de nome Ardash, desconhecendo entendimentos que havia entre a gerência e as autoridades do 1.º Distrito Policial tentou barrá-la.

Desembarcara a artista às 23,00 horas, no Aeroporto do Galeão, de um jacto da "Varig", rumando no auto, chapa GB 4-55-01, dirigido pelo motorista Omar Alves da Silva, para os hotéis "Lancaster, Ouro Verde, Apa, Olinda, Riviera e Toledo", todos em Copacabana. Naqueles estabelecimentos, as informações negativas eram as mais desencontradas e disfarçadas, onde se notava o predomínio do preconceito racial implantado pela direção dos hotéis.

COPACABANA E CENTRO

Após percorrer inùtilmente — prossegue — os hotéis acima, em Copacabana e outros da Zona Sul, tentou o hotel "São Francisco", localizado na Rua Visconde de Inhaúma, ocasião em que ali, em companhia de dois colegas seus, os jovens artistas Raimundo Neto e Martins de Araújo, foi atendido pelo recepcionista que, com sobejas estranhezas afirmara-lhe que era brasileiro e que externava-lhe o seu pesar em não hospedar ali a sua patrícia. Diante de sua insistência, alegou a lotação completa do estabelecimento.

Dirigiu-se, em seguida, para a Avenida Presidente Vargas, onde no hotel "Guanabara", sucedeu-lhe o mesmo. As cenas ali eram as mesmas — declara — os motivos idênticos, a mesma tecla, enfim esta vez percebendo que a sua côr "iria manchar aquelas casas", adiantou. Tanto assim, disse que, preliminarmente, mandara que o motorista fôsse primeiramente, à portaria, antes dela ir ali se apresentar. E tal fato provou sua suspeita, pois, ao ser informado que havia vaga, saiu do auto e rumou para a sala de espera.

DECEPCIONADA

Sua decepção foi completada quando, com surprêsa, um funcionário informou-lhe que, após uma "melhor verificação no fichário, constataram o lapso que haviam cometido, daí pedir-lhe que se retirasse, pois não havia vaga". Um hóspede que se encontrava presente, ainda tentou convencer à portaria que havia quartos vagos, ocasião em que informaram que os quartos estavam requisitados.

Vendo que era inútil insistir, articulou-se com as autoridades do 1.º Distrito Policial que telefonaram para a gerência do "Hotel Nôvo Mundo", na Praia do Flamengo, a fim de hospedá-la, isso já às 3 horas da madrugada, quando — declarou — já se encontrava exausta e narrara a "odisséia que acabara de passar em sua terra", adiantou. Ao chegar no "Nôvo Mundo", ainda houve um entrave, porque o recepcionista, de nome Ardash desconhecia o que a gerência acertara com as autoridades policiais.

RESOLUÇÃO

Finalmente, a situação foi contornada, e ela que desembarcara às 23,00 horas, entrava no hotel somente às 04,00 horas da madrugada, quando de posse da chave, era a hóspede do quarto n.º 406.

Na distrital e nos hotéis, principalmente, os últimos que lhe barraram como hóspede, declarou a artista que já irritada, evocara a "Lei Afonso Arinos", que veio extirpar o preconceito de côr, acentuando no 1.º D.P. que ela contou, tivera a prova do que muitos colegas seus lhe falaram, durante várias "tournées" que fizera... — concluiu.

FOGO — Bombeiros, quando lutavam para debelar o incêndio

Fogo foi artigo de Natal na Galeria Chave de Ouro

NITERÓI — O comandante do Corpo de Bombeiros de Niterói, major Sílvio Pinheiro, declarou que ainda não está afastada a possibilidade de desabamento do prédio de nove pavimentos, pertencente às "Organizações Chave de Ouro" e que foi totalmente consumido pelas chamas na madrugada de ontem.

Admitindo que os danos materiais atinjam à casa de Cr$ 1 bilhão, o comandante do CBN disse que o esfriamento das paredes do prédio poderá provocar o seu desabamento e, por esta razão, interditou todo o quarteirão em que está situado. Até a noite de ontem a perícia não havia ingressado no prédio, em face do calor ainda reinante.

O COMEÇO

O sinistro irrompeu na sobreloja da "Galeria Chave de Ouro" às 23,30 horas e ràpidamente se propagou para os outros três pavimentos da casa comercial, uma vez que os "soldados do fogo" de Niterói não dispunham de uma escada "Magyrus" para isolar os demais pavimentos em que estavam situadas a Caixa Econômica Federal (3 pavimentos) a Secretaria do Trabalho (dois pavimentos). Sòmente aos 55 minutos do dia de ontem, os bombeiros conseguiram uma bomba para captar a água dos hidrantes e lançar os primeiros jatos contra as chamas devoradoras.

O auxílio da Guanabara, solicitado aos 30 minutos de ontem, só chegou à 1,40 horas, através de uma lancha do serviço marítimo, que foi obrigado a captar água do mar. A ação mais efetiva contra o fogo só foi iniciada às 2,30 horas com a chegada de nova guarnição de bombeiros da Guanabara, dotada de escadas "Magyrus". Mas, já a esta altura o fogo era incontrolável. Havia atingido o quarto pavimento e as labaredas lambiam e quebravam as vidraças, até o nono pavimento.

CONSEGUIU SALVAR-SE

O vigia do prédio, sr. Acácio de Freitas, que se encontrava no terraço, permaneceu perto de duas horas gritando por socorro e vendo-se totalmente cercado pelas chamas, junto à janela, tentou atirar-se ao solo. Foi contido, porém, pelo seu companheiro, sr. Nildo Gomes da Silva, que, habituado à pesca, possuía chumbo e cordas de nylon em sua casa. Do alto do "Cinema Odeon", o sr. Nildo Gomes e alguns policiais, arremessaram a corda ao alto do edifício. Quando o vigia havia descido um pavimento — deslizando pela corda — uma língua de fogo projetou-se para fora da janela onde êle estava acuado. Conseguiu chegar ao solo em poucos segundos, com as mãos e a barriga em carne-viva. Com violenta crise nervosa, foi medicado e depois recolheu-se à sua casa.

CAIXA ECONOMICA

Todo o material e documentos das Carteiras de Consignações e Hipotecária, além da Contadoria Geral da Caixa Econômica Federal foi destruída pelo fogo. O presidente do órgão, deputado Togo de Barros, permaneceu no local do sinistro desde os primeiros minutos, até às 7 horas da manhã, quando, ainda, violentas labaredas se projetavam do último pavimento.

Aceitando um oferecimento da Associação dos Jornalistas, — recentemente beneficiados com empréstimos imobiliários — o sr. Togo de Barros resolveu instalar aquelas repartições no Palácio dos Jornalistas, onde realizará reunião hoje, às 12 horas, com todos os chefes de serviços, para tentar reconstituir a documentação destruída e avaliar os prejuízos do órgão.

SECRETARIA DO TRABALHO

Tôdas as repartições que compõem a Secretaria do Trabalho e Serviço Social estavam situadas no prédio. Nenhum documento foi salvo. Entre êles, figuravam dezenas de processos de desapropriações de fazendas, cujos posseiros e lavradores estão em litígio com os prováveis proprietários.

Os funcionários da Secretaria foram convocados para assinar o "ponto", a partir de hoje, na Rua Visconde de Morais, 119, sede da "Fundação Anchieta", de amparo a menores.

SIGNO DO FOGO

Os srs. Felipe, Domingos e Manuel Vieira perderam seu irmão, Augusto Vieira, também diretor das "Organizações Chave de Ouro", queimado vivo, com seu filho, no incêndio do "Gran Circus Norte-Americano". Apenas dois dias após o primeiro aniversário da tragédia circense, as "Galerias Chave de Ouro", por estranha coincidência, transformou-se numa fornalha. O outro sócio, sr. Vicente Garrido, assistiu o incêndio e, antes de ser acometido de uma crise nervosa, declarou: — "Quero assistir a destruição do que plantei... o destino é ingrato conosco. Viemos dar a Niterói um pouco, para cobrir o nada que aqui se observava e porque a cidade nada tem, nem bombeiros, perdemos o que lhe demos..."

"FLASHS"

- *Os bombeiros de Niterói foram elogiados pelo comandante carioca, capitão Osvaldo Pereira da Silva: — "Esta gente é boa. São uns bravos. Sem material se lançam ao fogo com audácia e operosidade". Durante cêrca de uma hora os "soldados do fogo" lutaram, a muque, contra o sinistro. Não conseguiram pressão suficiente (por falta de bombas) para captar água do hidrante.*
- *O superintendente de Águas, sr. Orlandino Miranda, chegou ao local à uma hora da manhã, determinando que a distribuição de água que estava sendo feita para Niterói e São Gonçalo fôsse suspensa, com a concentração da "manobra" para o quarteirão do incêndio. Só saiu do local às seis horas da manhã.*

(Conclui na 5ª página)

DUQUE DE CAXIAS, RJ — Com características de mistério, outro homicídio ocorreu na Rodovia Rio-Magé, a "BR-5". Com êste, eleva-se para 15 o número de assassinatos ocorridos naquela via. O fato vem intrigando as autoridades policiais de Caxias, embora seja voz corrente que os mortos são vítimas da Polícia carioca, ou melhor, dos detectives da Subseção de Vigilância, conhecida também como "Invernada" de Olaria.

A mais recente vítima abandonada na "BR-5" deve ter morrido há cêrca de dois dias. Seu cadáver, que apresenta nada menos que 10 ferimentos por balas de pistola "45", estava em adiantado estado de putrefação, já parcialmente mutilado pela ação dos animais. Quem encontrou o corpo, que é de um homem de côr prêta, de 35 anos presumíveis, foi a guarnição de uma viatura da Polícia Rodoviária.

"ESQUADRÃO DA MORTE"

O local onde acharam o cadáver dista menos de um quilômetro daquele onde, na semana passada, foi abandonado o corpo do marginal "Pandonga", que implantou o terror na GB e que, da última vez em que foi visto, estava algemado entre dois detectives da "Invernada". O tipo da vestimenta do morto encontrado ontem, por volta das 11 horas, está levando a Polícia fluminense a suspeitar de que êle também era um prêso.

O desconhecido trajava uma calça cinza e dois blusões, um branco e um prêto. O branco estava pelo avêsso — modo sempre usado pelos prisioneiros que não desejam mostrarem-se sujos quando forem libertados. Exames de local, efetuados pelo perito Asclepíades de Sousa, revelaram que o desconhecido foi morto em outro local. O mato onde foi colocado o corpo mostrava-se quebrado e não foi encontrada nenhuma das cápsulas das balas nêle desfechadas.

CRIMES REVOLTAM

Falando ontem à nossa reportagem, diversos moradores de Caxias mostram-se revoltados com a suposta "execução" de presos pela Polícia da GB, principalmente porque o delegado Rogério Mont Karp, daquele município fluminense, nada tem feito para apurar os assassinatos. Acreditam os entrevistados que a autoridade deveria oficiar o fato ao secretário de Segurança do Estado do Rio, a fim de que êste interpele o titular do Departamento Estadual de Segurança Pública, curador Newton Marques Cruz, sôbre as atividades do tristemente famoso "Esquadrão da Morte", integrado em sua maior parte por agentes da Delegacia de Vigilância. Finalizando, disseram os moradores de Caxias que o simples fato de ser citado pela imprensa a existência de tal esquadrão, merecia do sr. Marques Cruz uma sindicância. — "Não acreditamos que os assassinatos sejam ordenados pelo curador" — disseram algumas pessoas ouvidas pelo DC.

Avião:

Difícil alguém sobreviver

MANAUS — São remotas as possibilidades da existência de sobreviventes do desastre, ocorrido com o avião PP-PDE, da "Panair" que caiu na madrugada do dia 14, em plena selva amazônica. Isso baseado nas incursões aéreas e terrestres que vêm fazendo técnicos da companhia, da FAB e, ainda, uma expedição da Petrobrás que teria atingido o local, estando ali ultimando a construção de uma pista para aterrissagem de helicópteros.

As caravanas já chegaram à conclusão, pelos destroços avistados que não deve haver sobreviventes. O Serviço de Busca e Salvamento da FAB, que vem supervisionando os trabalhos, coadjuvados pelo comandante Glauco e o inspetor de manutenção Jaime, da "Panair do Brasil" e por integrantes da Petrobrás e da própria polícia militar do Amazonas, esperam atingir o local ainda hoje, ação que ainda não foi feita devido às dificuldades para o lançamento de pára-quedistas.

HOJE NO LOCAL

A área pantanosa, onde caiu o aparelho e no meio de densa floresta são os pontos que vêm dificultando o acesso das expedições. Apesar de não haver ali sinal de vida, foram conduzidos médicos, enfermeiros e grande quantidade de medicamentos, bem como aparelhos cirúrgicos, bem como rádios para as comunicações. As informações são entrecortadas de notícias falsas, principalmente, nesta capital; entretanto, fontes oficiais anunciam o acesso ao local ainda hoje (DC).

Conselheira das Ligas confirmou sede na GB

Sobre a recente apreensão de publicações atinentes às atividades das Ligas Camponesas e, consideradas subversivas pela polícia, na Praia do Rússel, 496 — ap. 803, a advogada Regina Albuquerque, conselheira da delegacia que tais organizações mantém no Estado do Rio declarou-se surprêsa com o transporte de armas que fizera o advogado Clodomir dos Santos Morais e, acrescentou que a sede provisória das Ligas, funciona na Rua Alcindo Guanabara, 15, onde é editado um jornal, justificando a criação de uma delegacia na GB, por ser o maior centro político do país.

Adiantou que já se acha em tramitação um processo de registro para a instalação da sede definitiva. Confirmou sua articulação com o deputado Francisco Julião, declarando que o parlamentar e espôsa quando vêm ao Rio se hospedam em seu apartamento. Quanto à função que o advogado Clodomir dos Santos, exerce disse que realmente êle é quem dá o destino conveniente ao dinheiro que lhe remete o deputado, para o atendimento das necessidades da organização e para as despesas dos homens que a integram.

CONFIRMANDO ATIVIDADES

Referindo-se ao apartamento da Praia do Russel, declarou que o imóvel é utilizado pela Liga para hospedagem dos seus agentes, estando alugado em nome de um funcionário da organização de nome Paulo Bezerra de Andrade. Quanto à sua estada na Tchecoslováquia; ratificou sua ida àquêle país, onde fôra a convite do movimento cooperativo tcheco, através das Ligas formadas naquela nação européia, tendo oportunidade de ali fazer um curso de cooperativismo.

Esclareceu à polícia, ao finalizar seu depoimento, que o seu trabalho nas Ligas Camponesas se concentra no sentido da prestação de serviços gratuitos. Assistência jurídica que presta aos componentes das entidades, no sentido de orientá-los e dirimir dúvidas quanto às conquistas e reivindicações que devem ser alcançadas. Não fêz alusão ao caráter subversivo das publicações e folhetos apreendidos.

OPERÁRIO MORTO POR UM TREM

O operário Alaide Pereira Novaes, Rua Recife, 1.365 — Realengo, foi ontem morto pelo trem de prefixo US-81 que trafegava pela linha 7 em Madureira, ao cair do elétrico que dirigia à estação de Santa Cruz. A vítima teve os seus membros superiores e inferiores esmagados pelas rodas.

Segundo populares que se encontravam na plataforma da estação o operário viajava como pingente, entre dois vagões, ocasião em que ao deixar cair dois embrulhos que conduzia e ao tentar recuperá-los perdeu o equilíbrio e caiu entre as rodas.

Atropelamento

Colhido e atirado à distância por um veículo que trafegava ontem à tarde em alta velocidade pela Avenida Rio Branco, em frente à nossa redação, o viajante Nacif Abrahão Abousalhe (49 anos, casado, Rua Engenho Fonteinha 305 — Juiz de Fora) sofreu fratura da clavícula esquerda, contusões e escoriações generalizadas. A vítima foi medicada e internada no Hospital Sousa Aguiar. O veículo atropelador, cujo número da chapa não chegou a ser anotado porque seu motorista, para fugir, imprimiu-lhe maior velocidade, está sendo procurado pelas autoridades do 10 Distrito Policial. (Na foto, o viajante)

PRÊSO UM "RATO" DE TREM

Depois de tentar "punguear" a carteira de um passageiro de um trem elétrico da Central do Brasil que se destinava à Nova Iguaçu, o marginal João da Silva (20 anos, solteiro, sem residência) levou violenta surra dos populares que o surpreenderam no ato criminoso. Em seguida, em estado "precário", foi conduzido ao 24º DP, onde foi autuado em flagrante e recolhido ao xadrez.

Diário no Forum

Na Procuradoria Geral da Justiça do Estado da Guanabara foram realizadas eleições para preenchimento de vagas no Conselho do Ministério Público, que é composto de membros natos e membros eleitos, êstes, pelo período de um ano, com possibilidade de uma reeleição. Foram reconduzidos por mais um período, para as relevantes funções, a procuradora dra. Amélia Duarte e o curador de Família, José de Oliveira Diniz. Para suplentes foram eleitos os drs. Luís Poli e Nerval Cardoso.

•

Em movimentada eleição da O. A. B., realizada ontem, venceu a Chapa Azul, encabeçada pelo professor Alcino Paula Salazar, na Ordem dos Advogados do Brasil, com a contagem de 1.759 votos contra 737, da chapa do sindicato. As eleições, que se efetuaram ontem, no 3.º andar do Palácio da Justiça, foi bem movimentada desde manhã até ao encerramento, havendo, da Rua Dom Manuel até o local da apuração, inúmeros cabos-eleitorais na "cabala" de suas chapas. No entretanto, a votação não foi maciça, porque muitos dos sócios deixaram de cumprir com sua obrigação, chegando até à bôca da urna, quando, então, deixavam de votar porque não estavam quites com a Ordem.

•

O professor Lafaiete Rodrigues, quando regente da cadeira de Terapêutica, da Faculdade Nacional de Medicina, tendo o seu nome indicado para a nomeação como interino para a referida cadeira, e como demorasse o ato do presidente da República, impetrou, na 1.ª Vara de Fazenda Pública, mandado de segurança, que lhe foi denegado. Presentemente, fêz um recurso ao Tribunal Federal de Recursos. Em virtude de regulamento, que prevê o rodízio de professôres, ocupa atualmente a cadeira, por determinação do Conselho Universitário do Brasil, o professor Orlando Rosa. Acontece que agora foi conhecido o ato do presidente da República, nomeando o professor Lafaiete Rodrigues, e êste, para prevenir seus direitos, solicitou ao juiz Miranda Rosa que lhe fôsse garantida a posse. O magistrado determinou, entretanto, que se aguarde o desfecho do recurso no TFR.

•

No 1.º Tribunal do Júri, ao encerrarmos esta edição, estava sendo julgado Isidoro Braga da Silva Marques, guarda-noturno, que, no dia 23 de dezembro de 1961, às 23 horas, no interior de um bar, na Rua Uruguai, 411, em uma briga em que estavam envolvidos mais cinco colegas da sua corporação, matou a tiros, Rui Lopes Nogueira da Gama, também guarda-noturno. O réu, para cometer o crime, escudou-se atrás de seu colega Pedro Jordão. Presidiu a sessão do Júri, o juiz Fernando Whitaker da Cunha, na acusação o sr. Antônio Cláudio Bocaiuva Cunha e na defesa, os advogados Ramiro Mota e Valdir Moura.

Marginal descarregou o "Colt 45" no rival

DUQUE DE CAXIAS, RJ — Quando, na manhã de ontem, encontrou seu desafeto bebericando no "Bar Flor de Caxias", localizado na Rua Nunes Alves, 38, neste município, o indivíduos José Felicidade, de 25 anos aparentes, foi acometido de um acesso de fúria e desfechou tôda a carga de sua pistola "Colt 45" para o interior do estabelecimento.

O inimigo de Felicidade recebeu um tiro transfixante nas costas. Duas outras pessoas, entre elas o menor Damião Marcelino, de 14 anos, também foram feridas pelo alucinado. Tôdas as vítimas, socorridas por populares, foram medicadas e internadas em estado grave no Hospital Getúlio Vargas. O criminoso, que é elemento que registra antecedentes criminais, fugiu cobrindo sua retirada à bala.

O FATO

Por motivos ainda não esclarecidos, há mais de um ano, segundo os empregados do "Flor de Caxias", José Felicidade não se dava bem com Auxérzio Vilela (operário, 45 anos, casado, Rua Primeiro de Janeiro, 341). Por isso, ambos sempre procuravam se desencontrar. Ontem, por volta das 10,30 horas, Auxérzio chegou ao bar e numa das mesas, de costas para a rua, começou a beber. Não sabia que, minutos depois, seria alvo da fúria do marginal.

Populares que presenciaram o tiroteio informaram às autoridades policiais de Caxias que José Felicidade, após ter se certificado que era seu antagonista quem bebia no estabelecimento, conversando com o proprietário do mesmo, sacou de sua automática e iniciou a fuzilaria. O primeiro a ser atingido foi Auxérzio. Ficaram feridos ainda o comerciário Armindo Pereira Henrique (48 anos, casado, Rua Maraí, 68, Brás de Pina) e o menor Damião Marcelino. Armindo recebeu um tiro no abdomen e o menor um na cabeça.

Policiais da DP de Caxias, tão logo tiveram conhecimento do fato, rumaram para o local e ali ainda encontraram o pistoleiro, que havia remuniciado sua arma. Ao receber voz de prisão, Felicidade saiu em desabalada carreira, fazendo disparos contra os policiais. Depois de quase 10 minutos de dramática perseguição pelas ruas do centro do município, o criminoso conseguiu desaparecer das vistas dos seus perseguidores. Foram iniciadas diligências para a captura do marginal, que, ao que parece, está homiziado em algum ponto da Guanabara.

Juiz de Menores pode ser intimado a depor

O juiz Cavalcânti de Gusmão, titular da Vara de Menores, em face a negativa da resposta ao requerimento enviado pela Assembléia Legislativa sôbre irregularidades ocorridas naquele órgão, poderá vir a ser convocado para responder pessoalmente, em plenário da Assembléia, aos quesitos formulados no requerimento n.º 371.

Com referência ao fato, o sr. Frota Aguiar comentou que "qualquer autoridade, que deixe de responder as formulações feitas pela Assembléia Legislativa, em tempo legal (30 dias) poderá ser processado pelo crime de responsabilidade". Por outro lado, o deputado Jorge Valadão disse que o "o silêncio é prova de culpa", acrescentando que a falta de resposta ao requerimento enviado pela AL, "é a falência moral do Juizado de Menores".

ORÇAMENTOS

O deputado Jorge Valadão, continuando a falar sôbre o Juizado de Menores, acrescentou que "aquêle órgão sòmente sabe consumir as polpudas verbas do orçamento estadual, para transformar-se em "vedete" das manchetes que retratam a sua incapacidade de orientar a si próprio, quanto mais aos pobres menores".

Enquanto o Juizado de Menores faz campanha publicitária em tôrno da "severa" fiscalização que vai realizar nas festas de formatura dos ginasianos, e também nas de graus superiores, com a finalidade de coibir o uso de bebidas alcoólicas, a cidade vai se transformando em verdadeiro "Pátio dos Milagres", onde mulheres colocam seus filhos menores e famintos para a exploração da caridade pública.

ASSALTO

Parlamentares chegam mesmo a dizer que há diferença grande entre a modalidade de fiscalização do Juizado, uma vez que para as crianças "pobres" há realmente uma fiscalização que não funciona, por outro lado, para os menores que vivem nos seus lares, onde nada lhes falta, inclusive o estudo e a colação de grau, para êsses existe a fiscalização "severa".

ASSALTO EM SANTA TERESA

Na Rua Almirante Alexandrino, em plena tarde de ontem — 14,45 horas —, o padeiro Laildo Marcos Gerônimo (17 anos, solteiro, mesma rua, casa 976) foi assaltado por três indivíduos que portavam revólveres de grosso calibre. Despojado de seus valores, que eram par de sandálias "japonesas", uma caneta e a quantia de Cr$ 300,00, Laildo compareceu ao 5º DP e queixou-se ao comissário ali de serviço. O fato foi entregue ao Setor de Roubos e Furtos daquele Distrito Policial. Os ladrões, segundo a vítima, são dois rapazolas de côr prêta e um branco.

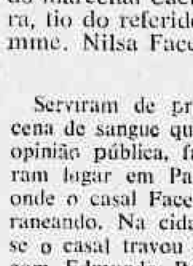

O homem que sabe demais

EXCLUSIVO PARA O DC

Dos Arquivos Privados do ex-Diretor do Gabinete de Pesquisas Científicas da Polícia Civil do Rio

Reticências fatais

"Aqui, as solteiras namoram, e as casadas...". Foi esta afirmativa constante da carta que, de Pati do Alferes, lhe mandou a espôsa, Nilsa Andrade Faceiro, que transformou o então 2.º tenente da Armada, Armando Alarico de Andrade Faceiro, no autor da tragédia que teve lugar, à tarde de 2 de fevereiro de 1918, na Rua Haddock Lôbo, 48, residência do marechal Caetano de Farias, na ocasião ministro da Guerra, tio do referido oficial. A 1,30 de 5 do mesmo mês falecia mme. Nilsa Faceiro, na Casa de Saúde Dr. Crissiúma.

ANTECEDENTES

Serviram de prólogo para a cena de sangue que empolgou a opinião pública, fatos que tiveram lugar em Pati do Alferes onde o casal Faceiro estava veraneando. Na cidade fluminense o casal travou conhecimento com Edmundo Bernardes, moço da localidade. Em pouco o oficial notava que entre sua mulher e Edmundo havia uma certa intimidade que se traduzia por demonstrações públicas de afetuosidade. O tenente chamou para o fato a atenção de sua espôsa que limitou-se a sorrir. Cumprindo ordens superiores o oficial seguiu para o Norte deixando naquela localidade do Estado do Rio, a espôsa acompanhada da sogra. A correspondência entre marido e mulher era sempre constante. O oficial estranhava, porém, que Nilsa em suas cartas não deixava de fazer referências a Eduardo Bernardes. Quando estava na Bahia recebeu uma missiva de sua espôsa que aumentou suas suspeitas. Datada de dezembro de 1919, cheia de reticências e palavras dúbias, terminava lhe assegurando: "aqui, as solteiras namoram, e as casadas..."

REGRESSO

Terrivelmente impressionado o tenente, aproveitando uma moléstia ligeira, deu parte de doente e pediu licença para se tratar no Rio. Chegando imprevistamente, em janeiro, seu primeiro passo foi interpelar a espôsa a respeito do que afirmara com tantas reticências. Respondeu-lhe madame Nilsa que, na verdade, tinha uma grande simpatia por Eduardo sentindo mesmo que estava começando a se apaixonar. Abalado com esta confissão o oficial quis suicidar-se no que foi impedido. A sogra de Nilsa contou-lhe o que se passara confiante que houvesse uma modificação nos sentimentos de sua nora. Limitou-se a afirmar apenas que "A Marinha perderia um servidor da pátria".

A CENA CRIMINAL

Enquanto o tenente estêve baixado ao hospital naval, onde sofreu ligeira intervenção cirúrgica, Nilsa foi morar na residência do tio de seu marido, marechal Caetano de Farias, na Rua Hadock Lobo, 48.

Saindo do estabelecimento hospitalar no dia 2, com dificuldade, foi a casa Laport onde adquiriu um revólver e uma caixa de balas. Visitou a sogra com quem lamentou o procedimento da espôsa e, em seguida, foi para a casa de seu tio. Encontrou Nilsa sentada ao piano na sala de visitas. Como estivessem a sós, mais uma vez interpelou-a dizendo-lhe que tinha certeza que o filho que ia nascer não era dêle e sim de Edmundo. Levantando-se pálida, transfigurada, com os olhos desmesuradamente abertos ela confessou: "Sim! E' dêle e só dêle é que eu amo". Ato contínuo o oficial saca do cinto o revólver e dispara-o duas vêzes contra a espôsa. Uma bala atingiu-a no ventre e outra na coluna vertebral. Estava concretizada a tragédia.

DESPISTAMENTO

Tudo foi feito para que os ferimentos fôssem considerados como um acidente e até mesmo como suicídio. As autoridades policiais não quiseram compactuar com o despistamento. A trajetória dos tiros, a posição dos ferimentos, os antecedentes íntimos e as informações que a polícia teve de vizinhos e moradores de Pati de Alferes indicaram o caminho certo para apuração da ocorrência. No seu primeiro depoimento o tenente informou tratar-se de um acidente. No segundo confessou.

DESFECHO

A 1,30 de 6 de fevereiro, quatro dias depois da ocorrência, Nilsa faleceu. Antes de sucumbir pedia a mãe que queria morar apenas com ela e mais ninguém. Durante os dias em que estêve entre a vida e a morte não fêz a menor referência à tragédia. Não acusou o marido.

NECROPSIA

"Nilsa de Andrade Faceiro, branca, brasileira, 20 anos de idade, casada, residente na Rua Hadock Lobo, 48, morreu de peritonite consecutiva a ferimentos feitos por projéteis de arma de fogo, interessando os intestinos". Assim o atestaram os legistas Júlio Brandão e Rodrigues Caó que procederam ao exame cadavérico em presença do sr. Osório de Almeida Júnior, 2.º delegado-auxiliar e os médicos Torreão Roxo e Arnaldo Quintela, que tinham sido assistentes da vítima. Recompôsto o corpo foi vestido com o hábito de Nossa Senhora das Dôres.

A COROA

Entre as coroas depositadas sôbre o côche fúnebre havia uma que chamava atenção. Era a maior, a mais rica e a mais vistosa. Uma simples legenda — "Uma saudade eterna".

O INQUÉRITO

O inquérito, muito embora as dificuldades encontradas, apurou a completa responsabilidade do tenente. O delegado apontou-o como o autor da morte premeditada da espôsa sem causa justificante pois suas acusações de infidelidade da mulher não ficaram provadas.

O assassínio de Nilsa Andrade Faceiro, aos 20 anos, foi o grande crime do começo de 1918.

TIMBAÚBA (Da equipe do DC)